No 8494 Shanghai Monday March 26 1928. THE EASTERN TIMES Published every morning: Including Sundays

時報

中華民國十七年
三月廿六日星期一
舊曆戊辰年閏二月初五日
今天二張售大洋三分
第八千四百九十四號

定報價目　本埠及日本一個月一元、三個月二元九角、六個月五元七角、九個月八元四角、全年十一元、南洋歐美各國一個月二元、三個月五元八角、六個月十一元四角、九個月十六元八角、全年念二元、報費先惠郵票九五折算

廣告刊例　〔封面及評論〕二行起碼每日每行一元四角〔圖畫時報〕每英方寸每次一元五角地位須於三天前預定〔新聞欄內〕每日每行四角五分〔普通地位〕三十字起碼每日每字一分二厘〔彩色廣告〕加一色手續費十元二色四十元三色九十元四色一百六十元地位將色須預向本館廣告部接洽

本館編輯部設於浙江路二十五號（小花園南首）電話中央六一二〇四　營業部設於山東路A字六號　電話中央六一二〇一　電報掛號二五一四　◆中華郵政特准掛號立券　按照總包特別優待寄送之報紙

特點
比報載有層次更爲顯明
增添重要材料時報記者獨得
附插銅圖十餘幅外間未見

馬振華女士自殺記……今日出版

每册一角五分
批銷異常合算

上海時報館　平報館　社會新聞社發行
各處報販　各地書局分銷

預約期限只餘六天　請即刻訂購

綜合英漢大辭典

二册四千頁　上册已出版　定價十二元　預約八元

商務印書館

行號商店廠家注意

「上海商界」勸募二五庫券協會公告第一號　爲公告事、査此次國民政府財政部發行二五庫券、爲接濟軍政要需、前經議定行號商店廠家分別認購、以期早收成效、此項庫券、利息增高、基金穩固、凡屬愛國商民、自應群起努力、踴躍認購、茲將認購標準、繳款時期、及指定收款銀行錢莊分別如下、（一）甲、認購之數、以每月一個月房租爲標準、（十元以內奇零之數不計）（二）繳款時期、請於陽曆三月二十六日起隨時至下列指定銀行及錢莊繳取預約券、俟庫券印好、再行公告換取、乙、如繳款[illegible]中國銀行（外灘仁記路口）交通銀行（外灘三馬路口）江蘇銀行（江西路）上海銀行（寧波路）上海銀行虹口分行（北四川路）金城銀行（江西路）正大銀行（小東門）福源錢莊（寧波路）永豐錢莊（寧波路）恒隆錢莊（河南路）[illegible]錢莊（[illegible]）[illegible]勸募委員分別赴各區[illegible]以利[illegible]特此公告　上海商界勸募二五庫券協會

龍章機器造紙有限公司股東年會廣告

本公司訂於陽曆三月二十七日午後二點鐘在公共租界新永安街本公司召集股東年會、報告[illegible]事宜、屆期務請各股東駕臨爲荷、[illegible]

上海金城銀行遷移新屋通告

敝行業已遷入江西路二十二號新屋辦公、特此通告、再本行新屋內建有最堅固保管庫、如願租用保管箱者、請即惠顧、無任歡迎、章程函索即寄　電話中央一三五〇、三八〇〇、八四五、八四六、八四七、

中國國民黨中央執行委員會徵求歌詞廣告

一、本會決定徵求（一）中華民國國歌（二）中國國民黨黨歌（三）國民革命歌、二、歌詞體式任作者自定、三、應徵者可兼作、請附備徵求、[illegible]獎金各分三等甲二百元乙百元丙五十元其有特別佳作另議優給、四、投稿期限本年六月底預擬七月內揭曉、五、應徵人須附開詳細住址、並具略歷、亦住郵寄稿件須掛號、六、收稿處南京丁家橋中央黨部秘書處

上海特別市市政府通告

本月二十六日上午十時在龍華寺舉行中山路開工典禮屆時敬請各界惠臨觀禮併請取道市政府路小木橋路龍華路以達該寺天雨順延特此通告　中華民國十七年三月廿四日

珂羅版碑帖十五種

宋拓淳化閣帖　三册十二元
宋拓大觀帖　三册十二元
南唐祖拓澄清堂帖　三册十二元
南唐澄淸堂帖　一册二元
宋拓祖石綠帖　三册十六元
越州石氏本晉唐小楷十種　一册三元
宋拓石鼓文　一册三元
隋陵太守孔彪碑　一册一元八角
宋拓吳天發神讖碑　一册三元
宋仲滋藏定武蘭亭肥本　一册二元
柯丹丘藏定武蘭亭[illegible]　一册二元二角
明拓[illegible]　一册二元
何蝯叟藏張黑女誌　一册二元
覆世南夫子廟堂碑　一册三元
臨川四寶第一唐本廟堂碑　一册六元

上海北京天津及各省有正書局發行

北京光社京外社員啓事

陳萬里　黃振玉

吾們是北京光社的京外社員、今年光社[illegible]一個議決案、就是無論何種展覽會、除非是個人行動、如加入比賽、光社一概不加入、日前參加上海攝影比賽會、因此吾們深恐外間有所誤會、特此聲明[illegible]

國內紀載

兩湖善後會議要案

◎兩湖善後會議、二十三日開預備會、通過會議章程十五條、列席資格、文官委員以上、武官軍長以上、白志鯤在會提議、鄂省歲入國家稅四百零二萬、地方稅七百餘萬、不敷三百二十八萬、請中央補助、（漢口二十四日下午四時電）

◎善後會議二十六日開議要案、約分㈠湘鄂省政府急速成立、㈡設兩湖審計院、㈢黨務聽中央命令辦理、㈣早日成立武漢政治分會、㈤北伐兵力分配、出席人數已足三分二、二十四日正式開會、（漢口二十五日下午五時電）

◎鄂教廳提鄂教費獨立案、程潛白崇禧均來電贊同、謂如何指撥、俟善後會議決定、（漢口念五日電）

鄂省軍訊

◎白崇禧調羅啓疆師赴桂、武穴由十八軍接防、（漢口二十四日下午四時電）

◎十八軍前赴湘棻團、二十三日返武昌、（漢口念四日下午電）

◎十九軍胡宗鐸部教導團到省、（漢口念四日下午電）

◎葉開鑫部師長蔣鋤歐、鄒振鵬、由辰溪電程潛白崇禧請准合作北伐、（漢口二十四日下午四時電）

◎魏益三請將劉鄭池師歸其節制、（漢口二十四日電）

陳調元抵京即將出發

◎安徽省政府主席陳調元、今日由安慶來京、據談稱今晚當晤蔣總司令、面商北伐機宜、約明後日可以出發、本人担任東路指揮、所部軍隊、已集中江北一帶、本人到達江北、即向山東開始攻擊、（南京二十五日電）

◎陳調元偕軍部全體職員、由省乘撫安輪下駛、二十五日晨過蕪赴京、（蕪湖二十五日下午一時電）

賀耀祖赴歸德

◎賀耀祖二十四日晨抵徐、總部設鳳凰街正心女校、賀已於二十五日晨赴歸德、與馮總司令商洽軍務、（南京二十五日中央社電）

湘鄂促李宗仁赴漢

◎李宗仁有二十六日抵漢訊、（漢口二十五日下午電）

◎程潛白崇禧均表示贊成李宗仁裁兵主張、（漢口二十四日電）

◎兩湖當局連電李宗仁、促赴鄂主持政分會及北伐、（南京念五日電）

十一軍一團移駐肇慶

◎總部調第十一軍七十二團由佛山移駐肇慶、（香港二十五日下午八時電）

粵省軍事彙誌

◎朱騰輝十九日電告克復滿石城、（香港二十五日下午八時電）

◎第五軍將領會議、決定所有本軍各部職員、一律保留辦公、（香港二十五日下午八時電）

◎二十六日改組河南警備司令部、（香港二十五日下午八時電）

◎陳濟棠二十四日乘輪赴江門、定一日成立西區善後公署、（香港二十五日下午八時電）

漢口要聞

◎二十五日槍決共黨五名、（漢口二十五日下午八時電）

◎麥煥章在漢、表示不就農次、（漢口二十五日電）

◎武昌第一紗廠因欠英款、被英商拆去一部機件、廠倒閉、（漢口二十五日下午五時電）

馮玉祥獎勵韓部官兵

◎商水縣城攻下、馮玉祥獎韓復榘部一萬元、並令韓保特別出力之官兵各十名、（新鄉二十四日電）

◎劉治洲前奉馮玉祥命、慰勞楊虎臣軍、二十三日返新復命、（新鄉二十四日電）

◎直南行政長李國鈞、二十三日電馮玉祥、詳述搶修黃河堤岸、及計劃將來工程各情形、深爲嘉許、電由省政府記大功一次、（新鄉二十五日電）

西北政治工作之討論

◎政治工作委員會委員長、李鳴鍾電委員何其鞏・黃少谷・簡又文・李興中・郭春濤・鄧飛黃、定二十五日、在新開會、討論改組進行事宜、（新鄉二十四日電）

◎郭春濤電辭政治部長職、馮玉祥照准、並電政治工作委員會、速接收部務、（新鄉二十四日電）

◎馮玉祥聘王正廷爲運輸顧問、任劉治洲爲鄭州市市長、該市有按照特別市籌劃說、（新鄉二十五日電）

慘案特別法庭籌備會

◎一二二慘案特別法庭籌備委員會、二十五日開第二次籌備會、議決㈠二十八日午召集特別法庭全體審判員會議、公推特別法庭常務委員、㈡推白雲梯代表赴國府催發開辦費、㈢推程瑞霖嚴綸魁章草春起草成立宣言、㈣推黃世傑担任宣傳（南京二十五日下午五時電）

首都紀聞

◎總司令部籌備設立東北特務委員會、專理關於直魯各區特務事宜、委員人選、已內定何成濬、蔣作賓、熊斌、劉樸忱、張璧等、（南京二十五日電）

◎繆斌唐悅良昨夜赴滬、（南京二十五日電）

◎戴季陶電李濟深、促回粵、（南京念五日電）

◎軍委會令衛戍司令部在勤務上有指揮總部警衛司令之權、（南京念五日電）

◎乙巳俱樂部二十五日開成立預備會、報告籌備經過、並定㈠籌備正式成立大會、㈡籌設先烈紀念堂、㈢擬編革命史、（南京念五日電）

廿六軍商決政治工作

◎清江浦電二十三日、二十六軍政訓處主任蔣堅忍、在清江浦召集全體軍部政治工作人員開聯席會議、到六十二師政訓處何主任、六十三師政訓處許主任、三十一師政訓處李主任、各級政治工作人員五十餘人、方副軍長亦出席、對北伐政治工作全體方略、精密討論、議決要案約五十項、午夜始散、各級工人員即馳回原防、預備出發前線工作、（南京二十五日電）

軍隊調防

◎蘇州十三軍三十七師第二團、抨車四十輛、今日九點半由蘇開鎮江、（蘇州二十五日電）

◎三十二軍獨立營、今午到蘇接防、（蘇州念五日電）

◎警衛第一團團本部、今日下午由杭開鎮江、（杭州二十五日電）

◎杭州四十六軍第四師、今日開往鎮江、第五師張春浦部定二十六日開拔、第六師高壽部二十七日開拔、（杭州二十五日電）

◎松江第一軍第一師補充團定二十七日開杭州、（松江二十五日電）

◎第三十二軍第三師第二團今日下午二時半抵蘇、（蘇州二十五日電）

瑞士領判權取消

◎駐瑞士公使電告、瑞國會通過、取消在華領事裁判權、（北京二十五日下午七時電）

◎陳籙電、法外部對中法新約進行、面稱候越南總督覆電、（北京二十五日下午七時電）

奉魯軍訊

◎張作霖派郭瀛洲赴晉北、檢閱各軍、（北京電）

◎張作相擬日內回防、（北京二十五日下午十時電）

◎京漢路于學忠全部駐光滌鎮最前線、奉軍集中邯鄲磁縣間、共三師六旅、布置已完竣、（北京電）

◎張學良楊宇霆今日抵保定、即召集各將領、報告在京會議經過、（北京二十五日下午十時電）

◎張學良與楊宇霆因指揮第三四方面軍團、已於本日下午五時出發赴保定、（北京二十五日專電）

◎孫傳芳抵濟、與張宗昌會議津浦晉西攻守策略、（北京二十五日下午十時電）

◎張宗昌於二十三日回抵濟南、（北京念五日路透電）

北京雜電

◎警察總監陳興亞因辦各捐仍棘手、三次辭職、並閉門謝客、（北京二十四日下午七時電）

◎各部減政、擬大裁員、但因北京失業太多、擬實行減薪、免多添流民、（北京二十四日下午七時電）

準備大舉北伐之豫訊

開封通訊、馮玉祥總司令由洛陽移駐新鄉、已十餘日、在新鄉曾召集重要將領、如鹿鍾麟劉鎮華孫連仲韓占元馮治安曹浩森劉驥等、開重要會議、商議北伐計畫、本月七日薛篤弼在新鄉亦曾參加一次、近同各將領已次第回防、關於北伐出兵問題、大致已規定妥協、詳情固不易探知、所可知者、即（一）各方面軍積極準備、務令隨時即可開動、（二）俟徐州方面動員、即行出發、直攻石家莊、與晉軍聯合、（三）令劉鎮華部由道口濮陽策應魯西大名、分途並進、（四）令鹿鍾麟由湯陰安陽向林縣勦平天門會、以除北伐後顧之憂、（五）令鄭州總司令部、一律移至開封、其必須隨總司令北伐者均移至新鄉、

林縣天門會匪剷除

自稱皇帝之會首韓欲明自戕

盤據林縣已三年

第二集團軍北路總司令鹿鍾麟、勦除河北林縣天門會匪、已誌前報、鹿氏於篠（十七）日發表一電、敘述勦匪情形、特爲補誌於後、電云、敝軍前奉令進勦林縣天門會、召龐炳勛軍於元（十三）日出發、向林縣進勦、寒（十四）日進至科泉、該處有會匪千餘人、憑險頑抗、經該軍猛攻、激戰數小時、匪始不支、紛紛退向林縣城東之橫水、我軍跟蹤追擊、並以大部繞向橫水以北之五龍山、向該匪側後進攻、該處有會匪三千餘名、恃險頑抗、我軍猛攻、激戰七小時、匪勢不支、竄向林縣城南之油村、計斃會匪數百名、並該會匪團師韓欲明、及欲字號匪首五六人負重傷、我軍遂於銑（十六）晨完全佔領林縣城、現正向油村追擊中、該會匪盤據林縣、將及三年、今其巢穴已破、諒不難悉數解決、又敝部葛運隆師、於寒（十四）日進勦鶴壁砦會匪、該處匪約五百餘名、據砦頑抗、經我軍猛烈圍攻、斃匪數十名、得槍數十枚、現在跟蹤追擊中、特電奉聞、鹿鍾麟篠（十七）戌印、

開封通信、鹿鍾麟奉到剿匪命令後、即派六十八師乜副師長、向東南一帶剿匪、捕獲匪首郭廷俊・元丑之・張西明・劉清洲等四名、即行槍決、湯陰匪氛遂告肅清、鹿即於十三日派所部第二十軍軍長龐炳勛全部由安陽水冶鎮前往剿辦天門會、因河北二十五縣會匪林立、而以天門會勢力爲最大、奄有林縣涉縣武安及安陽輝縣等地面、會首韓欲明、自稱皇帝、以林縣城爲京城、時而附奉、時而附我、時而擾晉、近聞有許多共產份子混入、行動更覺凶殘、欲大舉北伐、非將該會肅清、必生障礙也、鹿旣派龐軍由水冶出發、一面又派六十九・六十八兩師、由湯陰之鶴城、攻該會之側背、玆將鹿部第九方面軍政治處報告、節錄於下、（一）刪日電告、頃得二十軍報告、寒日酉刻佔領科泉、先鋒騎兵、已進至距林縣城不滿十里之橫水、今日定可攻下林縣城、第九方面軍政治處刪、（十五日）（二）巧日電告、頃據報告我二十軍已於銑（十六）日早晨將林縣城攻下、獲槍五百餘支、斃天門會匪八百餘人、匪首韓欲明、身受重傷、及其橫字號之團師、受傷六七名、萃殘匪向油村老巢逃竄、二十軍正跟踪追擊、已將油村包圍、六十九師佔領鶴壁鎮、林縣會匪、不日即可完全肅清、第九方面軍政治處巧、（十八日）（三）皓日電告、頃據二十軍長報告、該軍於篠申（十七日）攻破林縣天門會之僞京城林縣、斃匪千餘、午殘匪向太行山潰散、匪首韓欲明即僞皇帝、已自戕、是役獲步槍五百支、機關槍六架、追擊砲三門、遠射炮一門、炸彈千餘枚、各種砲彈五千餘個、槍彈十餘萬發、旗幟二十餘面、僞印三顆、現款一萬餘元、現二十軍正大舉清鄉、林縣全境已無匪踪、積年匪患、憑山勢之險峻、以致數年來、軍隊不敢攖其鋒、人民畏之如豺虎、官廳坐視、亦無可如何、今竟一舉蕩平、實大快事也、第九方面軍政治處皓、（十九）天門會蔓延河北、爲患三年之久、今一旦肅清、北伐後路、可以一往無阻、其他如正心會老君會紅白黑綠黃等槍會、爲數無多、驚於天門之敗、當不攻自散矣、（三月二十一日）

湘省之北伐與善後

馮玉祥歡迎西征軍北伐

善後會議改定廿四日開幕

長沙通訊、湘省戰事收束、西征軍各將領、曾由程白兩總指揮領銜、聯名通電、請即移師北伐、昨國民政府來一篠（十七）電、獎勞有加、現西征軍紛紛開往武昌、會師北伐、此間電知馮總司令玉祥、以便聯合前進、昨馮氏覆電程總指揮、歡迎西征部隊、電云、長沙程總指揮頌雲同志勳鑒、寒（十四）電敬悉、雄師北伐、先派一部、轉駐豫南、並接濟子彈等因、敬悉、承賜子彈、感謝之至、三湘雄師、亦著戰功、此時揮戈北指、佇盼榮戰早臨、共定大局、無任企禱、弟玉祥叩、銑（十六）印、

兩湖善後會議、定於二十日在長沙開幕、已誌前報、現在爲期已屆、而各軍長之到省者、尙只軍長魯滌平・何鍵・陳嘉祐・吳尙・葉琪・胡宗鐸・向成杰、政委張知本・白志鵬、且總指揮李宗仁、因李濟深定日內晉京、約彼會晤、必俟其到後、始能西行、因之兩湖善後會議開會之期、遂改定於三月二十四日、至大會會場、係以第四路總指揮大客廳充用、議席係作長丁字形、共四十餘席、昨（十九）日又有十八軍軍長陶鈞代表林師長、鄂政會委員甘介侯代表周澤苞、趙世瑄代表歸雲堂等數人到湘、

懷遠三十三軍教導團繳械

蚌埠通訊、三十三軍教導第二師郭子謹部第一團江世珍部、於二十二日離蚌北開時在車上被教導第一師潘善齋部奉令繳械、該團抵抗、多被下車逃散、而潘師第二團團長趙茂修、於同日奉令率部赴懷遠、繳駐該縣之教導第二師第三團郭冶正部槍械、即於夜間九時、率同第一營邢良璧、第二營王子正、第三營袁嵒崙三部、由蚌馳往、抵懷遠後、暫駐渦河北岸、次早渡河、在古西門外山坡及各要道分隊把守、佈置完竣、上午十時開始將郭團包圍、該團見勢不敵、遂派代表接洽、表示服從、懷遠商會及支應局、亦推代表出而調停、勸郭團服從繳械、當由郭團長認可、遂將槍械完全交付支應局、共繳步槍三百七十餘支、繳械後、每兵一名、給洋十元、遣回原籍、遣回辦理完竣後、乃於二十二日率隊回蚌報告、

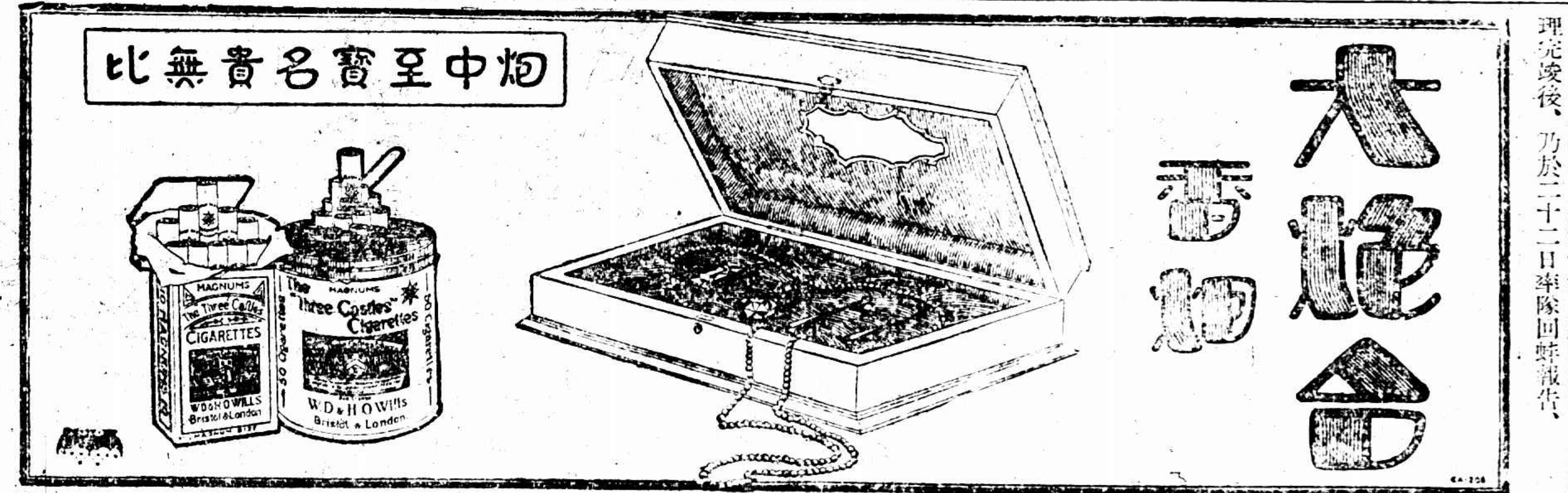

三十七軍分剿三縣股匪

清江近訊、漣水淮陰泗陽、匪氛甚熾、以袁家集・王家圩一帶爲尤甚、淮淮漣泗沭五縣連防區長陳步蟾、但恐公安隊實力不足、特商准第三十七軍第三師長談經國派隊協剿、談師長限於一星期內、將各該處股匪完全肅清、二十一日晨派遣第二團士兵千餘、會同淮陰公安隊一營、進剿漣水股匪、二十二日上午八時、派第一團全部、剿辦泗陽之匪、第三團全部赴淮陰北鄉進勦、另令公安隊自衛團等爲內應、俾軍隊由外包抄、一鼓而殲、（三月二十三日）

湘粵間之共禍

宜坪郴乳等處難民之所述

中央社云、關於共匪焚殺宜章坪石暨郴縣乳源之慘禍、昨接得該處難民發表一文、特爲照錄如下、宜章坪石與郴縣乳源等處地方、同處南嶺山脈南北之麓、犬牙交錯、一有變故、利害同受、基此原因、所以共匪自去歲搗亂以來、迄至今日、受禍最烈、然而蹤跡所及、乳源屬之龍陽七甲、亦轉入漩渦、焚殺劫搶、種種慘劇、與宜章坪石郴縣相去無幾、茲分別述之、

宜章共禍原起於十五年六七月、搗亂於同年十二月、及十六年二三四五月、而大暴動、於去臘今正、以禍魁首、首推李佐民・（即文香・清秀才・充高小教員多年・）高靜仙・（即靜山・湖南第三師範開除學生・）次顏秉仁・顏子樂・黃文燦・（至楊子達・吳泗來・劉廷魁・吳泗來均爲教徒、則利用李佐民爲傀儡、以實行其傾覆政策者也、（楊子達・吳泗來・均爲地方所不信用、且負債至萬元之多、）該匪等乘得勢時、非法宣傳、一般知識簡單之鄉民、及地痞流氓、受其蠱惑、以爲該匪等能真正解除人民痛苦、[?]李佐民竟因此而獲得縣[?]部執委、楊子達竟因此而獲得縣農會執委、顏子樂・吳泗來等、亦因此而分[?]要職、自是之後、該匪等如虎添翼、爲所欲爲、凡宜章人民有知識者、有田產者、經商業者、均目之爲土豪劣紳、即最窮之鰥寡孤獨、亦遭勒罰、不但禁其與人交際、且並禁止其取柴挑水、以故全縣鼎沸、民不聊生、間有各民正人、指斥其非、輒目之爲反動派、統率黨羽、私刑吊拷、地方官懾於威勢、不敢置議、聽之而已、嗣該匪等以手無武器、因垂涎縣團局槍械、威嚇團總鄺鏡明交出、另由該匪等組織農民自衛軍、鄺鏡明以地方公共武器、且呈報湘政府有案、未便觸於一部分暴徒之威逼、遽行繳出、拒不承認、該匪等見鄺鏡明抗命、於十五年十二月十一日唆使各區無知鄉民及地痞流氓數千、攜帶木棍刀叉鳥槍馳往圍繳、時鄺鏡明駐紮梅田、恐不與敵、率兵退避、該匪等仍行跟追、放槍射擊、團兵爲自衛計、還槍抵禦、當場擊斃無知鄉民二十餘名、團兵即行逃走、鄺鏡明及各官佐、因之四散、該匪等見黨羽死有多人、因遷怒於樟樹下黃家、謂黃家助團兵放鎗、即唆使黨羽將黃裕爇黃裕咸兄弟七八家、概行洗搶、至村內其他數十家、亦均波及、事後該匪等藉口安葬死者、撫恤生者爲詞、派人坐賣黃裕爇兄弟之谷二三萬元、同時並在白石渡搶去鹽商銀數千圓、盡爲該匪等少數人朋分、而死者未葬、生者未恤、李佐民多行不義、人人痛恨、十六年四月二十八日、被刺未死、四處捉人、當捉去年未及冠之學生黃方煥黃某、商人白深楙、即行鎗決、同時並將白深楙所開之泰和昌店抄洗、並搶決老民首武生、又以五月一日爲勞動節、欲大起屠殺、若胡司令不奉令入湘清黨、則宜章民衆受害、眞有大不堪設想者矣、此該匪等初次禍宜之經過情形也、清黨事起、胡司令奉令入湘、時鄺鏡明以收集所散團兵、從入宜城後、李佐民暨暴徒蕭景順當被誅、楊子達・顏子樂・顏秉仁・吳泗來・劉廷魁・黃文燦・余經邦等竟逃法網、復嘯聚黨羽於赤石汝城之間、非法宣傳、仍做其吊勒搶劫行爲、與汝城農匪何成王一致行動、當地人民受害之慘不堪言狀、（未完）

武漢連日鎗決共黨

武漢衛戍司令部二十日晨、在[?]將共黨七名、姓名錄後、（一）[?]（即夏明翰）、（二）劉漢模、（三）呤石頭、（四）孫少[?]、（五）李元益、（六）王少仁、（七）余錦衛（即徐榮卿）、二十一日晨五時、又將男女共黨十四人、綁至[?]記黑空坪執行槍決、姓名錄次、（一）胡少安（即萬松山）、（二）胡多模（即胡翊福）、（三）席久方（即陶久方）、（四）李書驥（李人仿）、（五）母先彬（即張仕元）（六）陳麗香（女）（七）王潤生（即王恒）、（八）羅煥章、（共產黨漢口市黨部秘書機關秘書長）、（九）張輔臣、（支部書記）、（十）田先夫、（十一）胡[?]生（即傅百韓）（十二）龍齊義、（十三）劉景山（即施季高）、（十四）蔣彪、（與鄂東共匪首領王壽章、在黃梅縣屬、肆行殺人放火、）

浙共黨輕犯二十名准交保

浙江特種刑事臨時地方法庭、昨議決情節較輕之共犯二十名、准予交保、俾使改過自新、茲錄名單如下、李金餘・張輝・翁凍・江祖蔭・李壽英・戴袁齊・張鍾明・高番・郭琳・張立泉・徐宗盛・方阿秀・馬李氏・方桂泉・許有福・何愛華・毛阿貴・俞阿才・李瑩・陳皆貴、

國府第四十九次會議

國民政府委員會二十三日開第四十九次會議、出席委員王伯羣・宋淵源・蔣作賓・楊樹莊・李烈鈞・譚延闓・張之江・李濟深・白雲梯・于右任・孔祥熙・經亨頤・張人傑・何應欽・李宗仁・黃郛・宋子文・主席譚延闓、列席徐元誥・馮玉祥（熊斌代）、蔡元培（司法部次長朱履龢代）、秘書長呂苾籌、（一）常務委員報告、擬定國民政府委員視察條例、提請公決、（決議）修正通過、（二）大學院院長蔡元培呈請追加全國教育會議經費預算五千元、並令飭財政部照撥俾利進行、（決議）照准、（三）大學院院長蔡元培呈、據江蘇大學校長張乃燕呈稱、本校學生倪世雄、爲先烈倪映典之子、家境困窮、請照革命功勳子女就學免費條例准予免費等情、轉請鑒核、嗣後對於革命功勳子女就學免費事項、擬請組織一審查委員會、專司審查之責、（決議）倪世雄准其免費審查委員會推定蔡委員元培、張委員人傑、于委員右任、何委員應欽、張委員之江組織之、（四）中央執行委員會政治會議咨開、本會第一百三十三次會議議決、由國民政府令財政部速撥十萬元、爲修理直南河堤之費、請查照辦理、（決議）照辦、（五）交通部部長王伯羣提議、交通部參事趙鐵橋、已派充招商局總辦、黃士謙已派充津浦路管理局局長、擬請簡任符鼎升林實爲本部參事、（決議）照任命、

蘇省政府會議紀

減薪助北伐費扣繳辦法

修正過境米糧查驗條例

江蘇省政府委員會二十三日開第四十六次會議、出席委員陳和銑・劉雲昭・高魯・何玉書・葉楚傖・陳世璋・茅祖權・張乃燕（劉藻彬代）・何民魂（沈礪代）・主席葉楚傖・（討論事項）（一）陳何陳三委員報告審查工廠檢查章程結果、祈公決案、（決議）修正通過、（二）茅委員兼民政廳長祖權提議、擬請薦任黃繩深爲民政廳秘書、張樹勳爲民政廳第二科科長、祈公決案、（決議）通過、（三）何委員兼農工廳長玉書提議、嚴責各縣清算交代、俾專案指撥農行基金款捐得以清理徵集案、（決議）交民財兩廳擬具辦法提會討論、（四）何委員玉書提議、各機關奉令減薪、捐助北伐經費、扣出之款如何解繳、祈公決案、（決議）1・省政府直屬各機關自行扣撥、並給收據、2・各縣行政機關自行扣撥、並給收據、扣出之款、解交各主管上級機關、轉解省政府、轉解財政部、3・收據及表式、由省政府定之、（五）農工廳呈送合作社指導員養成所經費預算書、祈鑒核案、（決議）備案、（六）查案員沈庸呈復、奉查松江楓涇共黨供單不符一案情形、祈鑒

戲

六五花洞之議案

倒底實行・

（君松）

昨今兩方各位戲角兒、換令旗、穿便袍、眾蟒袍、具有張翼德孫伯符許褚張遼之大將風度者、又復一齊到北京、計新年以後已四次來朝、而北京中之京劇界國會議、亦屢開不一次矣、實則伊等在前方疲勞數日、來去自如、快樂幾天、專車各備、即照例來京、見面司空、初不必其有特別該重之性質也、

近來一種奇妙之現象、即各位大將無一而非戲迷、每張當歡梅蘭芳余叔岩等曰、我們在前線唱幾天武戲之後、總要接着看看你們的戲、有了你們的戲以後、我們又去唱我們的戲、讀其頗亦痛快、此一般特別戲迷最迷之戲、爲五花洞、由雙雙五花洞進而爲六大五花洞、以其可以同時陳列許多大紅大紫的日角、以同一之身長、同式之唱腔、有北幾競爭鬪艷爭春、又像喊口令閱大操之奇景、以此劇在平常演法、亦須以雙金蓮起碼、所謂四也六也、皆由此原有的比賽性而更爲加大者也、其規定六五花洞、爲最大之五花洞、專爲供奉最高之老當家的而設、與大府中之老當家的拒絕做這等情形、則前兩已敘述矣、此次張孫兩大將到北京、即當面請求老當家的在府中唱戲一天、完成前番之議案、而所謂老當家的、則仍爲嚴厲之拒絕、謂你們在外面要如何熱鬧、都可隨意、但府中則絕對不許、於是退而想一兩面顧到之法、仍以補祝之名義唱戲、但不在府中、亦不在各大將之京宅、而在西單牌樓舊刑部街之奉天會館、（府張所經創）來賓須向虛設之座位行禮、由少張款客如儀、而戲碼則以六大五花洞爲必備之要素、演在大軸、以梅蘭芳・荀慧生・程艷秋・小翠花・王幼卿・尙小雲・分扮六個潘金蓮、楊小樓扮神將、余叔岩扮天師、裘桂仙扮包公、至晨六時始行散場、梅蘭芳又與余叔岩加演慶頂珠、又與楊小樓合演霸王別姬、楊又獨演夜奔、余叔岩又演王佐斷臂、以各位大帥下令、命三大件（楊梅余、三紅角、俗呼三大件）各演三大戲也、

主人是孫張褚三位、請帖只發出二百份、因女眷不另具帖、而均可攜眷、是以樓上下男女老幼亦有五百、女眷多在樓上、惟少張的夫人・及外交家威靈春・顧維鈞的夫人・則攜手而坐於樓下、男客席中、皆所謂明通的女士交際大家也、外國人也到了不少、要准只府張與楊宇霆未到、

各大將中之孫行者最爲興高采烈、孫此次到北京時、値梅蘭芳在中和戲院演尼姑思凡、孫買票上樓、且手携遏雲曲譜一本、爲台上之小尼姑梅老板大拍其板、（倚聲而和、若深有味乎其中焉）

此日（三月十九）白天、萬木草堂弟子梁超等在北海公園松坡圖書館、爲康老聖做周年、夜晚則有奉天會館之補祝大熱鬧、亦復相映成趣、在座除軍政界要人外、尙有一種來賓中之要素爲各銀行之老板、由行總理梁老燕爲總招待、各行老板以恐各大將有所要求、皆珊珊來遲、頗有苦中作樂之觀云、

核案、㈠松江戴縣長呈明前報楓涇共黨捕獲陸龍飛等供詞內被僞員疏忽漏錄葉心良等十六名、補呈全供清摺、祈核示案、（決議）併案令松江縣新任邱縣長查復、㈠泗陽縣長蔣作新兩爲懲辦盜匪受法律拘束、種種不便、已據公民張愛吾等轉呈察核、乞予採釋案、㈠豐縣王縣長電、爲盜匪猖獗、如依懲治條例第三條處理、必致遲延時日、乞洞鑒特殊情形、准予從權辦理案、以上兩案、合併討論、（決議）交民政廳核議、㈠徐南湖呈爲考取日本仕官軍校經濟困難、請照予發給自入學至畢業學費一千九百六十元、並每月生活費六十元案、㈠沈汾呈請撥款補助以維學業案、（決議）送江蘇大學統籌計劃、提會討論、㈠修正江蘇省過境米糧查驗條例案、（決議）1.第十二條修正如下：「米糧抵境隨到隨驗、查驗完畢後、由驗米辦事處公函路局或輪局、通知驗訖、監視裝運、」2.第十三條修正如下：「過境米糧、查驗放行、概不收費、」㈠莊諤呈請褒揚顧名世並予撫䘏孤嫠案、（決議）交民政廳核議、㈠首都社會調查聯合辦事處呈請指撥經費以利進行、附送預算表祈示遵案、（決議）礙難照准、

蘇省將設考試委員會

組織大綱草案

蘇省政府委員兼農工廳長何玉書、以爲在中央考試辦法未經確定以前、對蘇省用人行政、應有一考試委員會之設立、使用人不致漫無標準、任職人員、亦不致用非所學、因擬請設江蘇省府考試委員會、閱所擬之該會組織大綱草案、已於昨日由省府委員會議發交張乃燕茅祖權等審察、結果提交正式常會通過、即可施行、茲錄該項組織大綱草案如左、㈠本委員會定名爲江蘇省政府考試委員會、㈡本委員會在中央考試辦法未頒布以前、辦理本省一切考試事宜、㈢考試分左列二種、一、定期考試、二、甄別考試、考試條例另定之、㈣本委員會委員由省政府委員互選五人至七人充任之、互推常務委員三人、主席一人、㈤本委員會設秘書處、置秘書一人、下設事務文書審核各股股員、由省政府及各廳職員兼任之、㈥本委員會辦事細則另定之、㈦本組織大綱、自省政府委員會議決公布施行、並呈請國民政府備案、

浙省考試縣長昨日起舉行

浙省縣長考試於二十五日起舉行、考試地點、在省政府大禮堂、所有考試委員暨襄校員、均經分別聘委、主考官一職、因民政廳長朱家驊昨已返浙、故考試各委、前日上午開會、推定朱氏爲主考官、對於考試人員資格、業經各委員分別覆查、共計六百二十五人、（其中女子二人）審查後對於有嗜好者及考試手續不完備者剔去七十八人、二十五日檢驗身體、在省府大禮堂樓上、檢驗身體及格者、於二十六日[illegible]曉、二十七日舉行筆試

國際紀載

日士官學校本年所取華生

廿五日東京電、本年考取之陸軍士官學校中國留學生九十餘名、定於四月一日起先於全國各聯隊入營受訓練、關於此事陸軍省昨已加注意、聞本年所考取之九十餘人中、由北方派來者六十八人、其餘則係南方所派遣者、（東方社）

英國提議限制海軍辦法

二十四日日內瓦電、英代表苑聲登致於發定華會公約各國之日內瓦代表、詳述英國所提議海軍限制辦法、㈠以後所造戰艦須在三萬噸以下、㈡現有十六吋口徑之砲須減爲十三吋五、㈢現有各主力艦奉命須由二十年展至二十六年、依照上述第三款、列強在華會所議定造艦補充表下所有之完全權利、應予取銷、該文又聲明如在華會公約所規定之主力艦補充程序、未開始時、即議定一種共同遵守之辦法、則尤善矣（路透社）

二十四日倫敦電、倫敦輿論界認苑聲登關於戰艦新提案爲裁軍會議中最重要而最有希望之一幕、此提案與去年提交日內瓦三國會議者無大差異、當時並未過眞正反對、今不過貢獻於法意兩國耳、衆料關於戰艦之協定不難議妥、而關於巡艦之三國會議、今或可因此恢復、（路透社）

裁軍會通過一議案

對蘇俄提議告一段落

二十四日日內瓦電、裁軍籌備委員會今日午後結束其會議、散會以前、德代表彭斯託夫與俄代表李維諾夫曾發失望言論、指此會未有何種作爲以決解決裁軍問題、委員會在最後會議時通過一議案、內稱蘇俄第一次裁軍公約草案可接受、第二次公約可在下屆會期中考慮之、俟各國間關於所擬聯盟會章之困難已解除時、再行召集下屆會議云、德代表請委員會決定裁軍大會之集議日期、但日代表發表意見、以爲此舉將使越委員會所受諸聯盟議會之職權、渠贊成英美代表之見解、亦認適當方法在將草約二讀留待下屆會期、（路透社）

美政府封存金雞納霜

二十四日紐約電、政府已開始調查壟斷金雞納霜市價破壞公司條例之舉動、現有價值十萬元之金雞納霜已被封存、據政府調查員稱、除美人商行外、尙有涉外人商行數家、及荷屬東印度某商行、（路透社）

荷蘭橡皮委員展期赴英

二十四日阿姆斯特丹電 聞荷蘭橡皮業委員往遊倫敦之日期、現因英委員之請已展緩至四月二日、（路透社）

美國陸軍經費批准

二十四日華盛頓電 柯立芝總統今日批准陸軍部經費、計共三萬九千八百五十萬元、用以維持現有兵力、（路透社）

南斯拉夫查獲炸藥

二十四日倫敦電、南斯拉夫國當道在蘇波狄克邊界車站扣留貨車一列車、內裝炸藥二十二箱、聞係由意國運往羅馬尼亞者、此事發生後、巴爾幹各國紛紛來電、責備與否認各執一詞、（路透社）

旅渝三軍校學生反對賄選

旅渝黃埔西北雲南三軍校反對非法賄選、呈中央電並報告中央書錄左、

▲呈中央電 南京中央執監各委員鈞鑒、此次四川省黨部籌備委員弁髦中央命令、非法召集各省代表大會、叢弊叢生、誤認四振、生等受黨訓練、稍知黨義、心所謂危、不敢緘默、曾經迭次通電、宣言表示反對、並派陳杰同志代表、陳述賄選經過、請求速定辦法、以重黨紀而維黨綱去訖、現在非法執監委員、乘中央未定辦法以前、於二月一日宣佈就職、並派唐鏞安赴寧、希圖淆惑中央視聽、行見川省黨務、從此糾紛、川人痛苦、更將盛烈、瞻念前途、憂心如搗、懇請中央速頒明令、取消非法賄選執監委員、並嚴懲包辦賄選之省黨部籌備員、逮捕唐鏞安、治以違犯黨紀之罪、川省黨務、庶其有豸、旅渝黃埔西北雲南三軍校反對非法賄選學生叩

▲報告中央書 （一）川省黨務前經陳杰報告在案、（二）此次非法召集之僞代表大會賄選產生之省執監委員、係濫政客濫官僚猪仔議員腐化黑化惡化份子、爲謀權利爭做黨官者、（三）民衆對之深恨入骨、輿論界之詬病與批評、及各種宣言通電傳單、已於十三日一併呈上、（四）選票賄出錢購買、每票出售三百餘元之多、（五）最奇怪者、第三次全國代表大會、尙未召集、而川省之出席代表大會之代表、已經在此次僞省代表大會產生、（六）當選舉之日、民衆反對極烈、而出席代表、多因退席、因此人數不足、則在外面亂拉非代表五十餘人、代表代表出席選舉、（七）選舉票尙未開出、而被選舉之執監委員及出席第三次全國代表大會之代表、已於事前公佈報端、（八）此次非法召集選舉之僞執監委員及出席第三次全國代表大會之代表姓名列後、（甲）執行委員、唐鏞安黃蔭祥冷曝冬劉度堂劉賀文陳學鴻王笠僧曹四勿周重生馬孫生王伯常毛繼生胡汝航張赤父張少揚、（乙）監查委員、蔣特生游㷄祥劉在方方瑊琫郭文欽陳蔭槐張俊夫、（丙）出席第三次全國代表大會代表、呂漢群謝慕僧陳敬修劉禹九冶曝冬陳仲勳蕭賓虛陳大民黃季陸傅直五、（丁）候補執行委員、冉君毅顏仲勳王瑞珍郭競東林埌青劉瑞天婁國珍楊子衡雷雨岑、（戊）候補監查委員、汪鍔李陳相堯洪舜圖陳伯衡李璧珍、（己）候補第三次全國代表大會出席代表、謝伯城易宇昌李篤澄王顯耆彭紹鏞雷倫劉梓蓀、右呈各節、係僞省代表大會中之情形、第此法謂黨部弁髦黨綱蔑視民意、如此敗紀、殊應嚴加懲辦、用彰紀綱、川民幸甚、黨國幸甚、謹報告貴執行委員會組織部代部長陳、旅渝黃埔西北雲南三軍校學生反對僞省代表大會出席代表代表持時祈、

中央特種刑庭長就職紀

中央特種刑事臨時法庭庭長丁超五、於二十四日上午十時、在國民政府大禮堂行就職禮、到會委員周啓剛·黃郛、以及司法界要人及各部職員五六百人、李烈鈞代表中央黨部及國民政府授印、丁超五受印、李訓詞云、今天特種刑事法庭庭長就職、是很隆重的典禮、共和國家的人民、皆在法制之下、一方面要求法律保障、一方面要求法律裁判、全國人民、無一不受法律保障及制裁、現在北伐尙未成功、對於土豪劣紳及反革命者、必須積極打倒、地方特種刑事法庭、是懲辦土豪劣紳及反革命者的法庭、中央特種刑事法庭、是懲辦土豪劣紳及反革命者的最高法庭、在國民政府之下、不應有土豪劣紳與反革命的行動、反革命以共產黨居多數、清黨以後、黨內與黨外均已知道共產黨之非是、當不應再有共黨之爲患、今中央何以又要設立特種刑事法庭、因爲反革命份子與土豪劣紳未了之案很多、必須從速了結、特別法庭成立以後、丁庭長定能以法定程序了結新舊各案件、將來施行其職權時、希望丁庭長賞宜從重、罰宜從輕、有功者授以重賞、有罪者施以輕罰、賞罰分明、則社會人民有所遵循、一方了結舊案、一方不使社會上再[illegible]革命之事發生、希望此特種刑事法庭早日撤銷云云、丁庭長答辭、略謂超五受中央之委託、勉力担任、就職以後、當本總理博愛之旨、依據中央黨部國民政府及李委員之指導、切實作去、以期無負厚望云、

公電

◎文鴻恩電 各報館均鑒、敝師前奉令由十七師改稱三十一師、仍歸第六軍管轄、當經電聞在案、嗣奉總司令蔣命令、改隸第十六軍、改稱第三師、當經照聞、又奉第二十六軍軍長陳焯電、轉軍委會令、仍稱第三十一師各等因、奉此、現已遵改爲第二十六軍第三十一師、除呈報外、特電奉聞、第三十一師師長文鴻恩副師長龐伯衡叩有

地方消息

無錫

■震華耀明糾紛將解決

戚墅堰震華電氣廠、與無錫耀明電氣公司、因營業權問題、涉訟幾及三載、猶未解決、近交通部派章作民、來錫調處後、已決定合併營業、呈准交部、限期辦竣、乃由章邀同震耀兩廠董事、在滬協商辦法、現大致均已就緒、惟合併後之廠長問題、雙方猶有爭執、日前震華耀明兩廠各股東、均經召集會議、現聞大體已經解決、將由章技監定期召集雙方、公開估計財產資本、並公議合併後之營業章程、及用人權等等問題、大致最早須在半年後、始能實行合併、至合併後之第一任廠長、聞將以震華現任職員擇一充任、因財產資本、震華實較耀明爲鉅也、第二任廠長、則須按照章程、由股東選舉、又震華總廠、原設戚墅堰、以便兼顧武進無錫兩地營業、現以無錫方面營業發達、事務較繁、爲辦事便利起見、除機器部分仍設戚墅堰外、其餘各部分職員、將全數遷至無錫、

■楊楞代理市政局長

俞蔚縣長自交卸縣篆後、對市政長兼職、急欲擺脫、除已呈請民廳委任楊楞接充外、前日又呈請秦縣長、先行令委楊楞代理、靜候民廳核示、以便早日移交、秦縣長亦以市政關係重要、不可負責無人、即令委楊楞先行代理、廿四日下午、楊即赴市政局接收、一面由秦縣長電呈民廳、請迅予核委、以專責成、

■識字運動會今日成立

江蘇大學擴充教育部長俞慶棠女士發起之識字運動、已由本邑各界人士、組織籌備委員會、討論進行方法、茲定二十六日下午一時在省立無錫中學、（前三師範）開成立會、俞部長已由寧返錫、參加大會、

■民用飛機將試航

軍委會航空處副處長曹寶清、軍事科長謝雲𢤱、爲籌辦寧滬間民用飛機、於日前來錫、勘定開原鄉五里湖畔爲停機場、現已籌備就緒、定期二十六七日、將以「民生」號飛機、先由寧試航、作第一次試驗、

■無名屍肚破腸流

青城市七圖北圩蘆蕩河內、於前日發見無名男屍一具、年約二十餘歲、身穿柳條布衫、黑布棉袴、黑洋襪無鞋、地保陳恒泰即遍詢附近村莊、均無人失蹤、乃報由縣府派司法書記喬一琴下鄉檢驗、經驗得該屍兩足、縛有草繩三匝、腰間縛有約重三四十斤大石一塊、咽喉受刀傷一處、鼻樑上刀傷一處、均深抵骨、下脣亦有刀傷一處、食氣管均斷、又心坎至小腹、有刀劃一條、長一尺一寸、臟腑均突出腹外、委係生前刀傷身死後、用繩縛石、棄屍河內、當以並無屍屬認領、遂諭令地保、備棺收殮、標封看管、並飭令上緊偵查是案眞相、喬君返署後、即具報縣長、嚴飭警探、認眞訪緝正兇、一面即派警下鄉密訪、以憑法辦、

■東北鄉疫癘盛行

據東北鄉懷上市來人云、該鄉寨門華李巷長涇河曹莊里一帶、近日疫癘盛行、來勢均係頭痛如刀割、嘔吐不止、患者均不及救治、一小時即斃命、患此症而死者、已不下數十人、

蘇州

■駐軍昨晨開鎮

駐蘇第十三軍三十七師第二團、於廿五日上午開拔、由路局備車三十九輛裝運、謝團長於七時許即率隊登車、於七時四十分、開赴鎮江、歡送者有市公安局長、商團第二大隊市公安局軍樂隊商會會長程幹卿·商團團副季小松·等、聞接防部隊、爲三十二軍特務營營長曹利勇部、惟尙無抵蘇確息、

■江北船上搜出軍火

閶門外北碼頭梓門太子碼頭、於昨日午、有由上海開來江北運柩船一艘、緝私營六門隊長勞奉生、即上船搜查、當在艙底、搜出勃郎林一枝、槍筒一根、機關槍槍門三根、手槍子彈四百餘粒、即將船主朱士開船夥徐耀龍、拘往解營、由金營長審訊、據供五十八歲、阜寧人、軍械由上海同鄉人劉玉標出洋二十元、託我運回江北、尙有二船同行、現已開赴常熟、棺材二具、係上海鎭持公所託運、均有護照、實不知情、金營長據供、即將人犯解送上海緝私總局審辦、

■陸榮廷房屋已發還

洛水倉橋陸榮廷房屋、自被封後、已經一載、近曾由陸呈請發還、省政府據呈即令飭縣府、查明理由、如無根據、應即發還在案、現縣政府以雖經廿一師政治部令封、但無確切根據、呈復省政府、並會銜市公安局、聲明遵奉省令、即日啓封發還、但縣黨部方面、以陸榮廷罪迹昭著、已呈請上級黨部抗議交涉、

■光福育蠶所成立

光福育蠶指導所、已由建設局農民協會組織成立、並由建設局、函請滸關蠶桑女校金綺雲吳景蘊二女士、担任該所指導事宜、

寧波

■派兵塡防石浦

南田縣石浦鎮、地處三門灣要口、向由第九軍派兵駐防、現第九軍補充團、在二月前開拔他往、該地防務、由外海水警局第三水巡隊隊長黃翔綬派水警駐防、茲以魚汛期屆、水巡隊皆須調赴外海、保護漁民、因之該地商民、代電省政府、請令行寧屬剿匪指揮官王文翰、派兵駐防、聞王指揮官已轉令要塞司令部、派兵前往、

■押犯兩名將解杭

寧屬剿匪指揮官王文翰、以在押多日之共匪金存山·葉五妹二名、未便捉處、特備文押解至公安局、令飭該局妥派幹警轉解杭垣特種刑庭核辦、

■甬聞簡報

㈠三十二軍魏團、於廿四日來甬休養、㈡鄞西像鑑橋徐姓宗祠、廿三日午後演戲、村人咸集、屋小不能容、東廂倒坍、壓斃婦人一名、小孩二名、負傷者數十人、㈢寧屬鹽引公所、爲緝私兵返有擾民情事、昨分呈兩浙鹽運使緝私局寧屬各場辦事處、

揚州

■呈控團丁姦佔民婦

塘頭公安分局團丁鄧志發、强佔民婦秦王氏、被氏外祖朱秀文、牽子國衡、將鄧扭交周塘鄉公安支局、朱國衡並於二十四日來縣呈訴、

■各縣建設局長議決案

江北各縣建設局長、在揚開聯席會議、議決、㈠關於討論經費事項、（甲）鹽城代表成滄江、提議、呈廳通令各縣所有帶征關於建設各項經費、概交建設局接收案、（乙）寶應縣李機實、江都王道平、提議經費獨立案、議決、提交全省各縣建設局聯席會議、㈡關於交通水利事項、（甲）寶應孔繁超、提議取締內河輪船虐待旅客以利交通案、議決擬具取締條例、令銜呈廳、（乙）六合徐鳴渚、提議呈廳規定整理各縣城廂街道條例案、議決、提交聯會、（丙）江都提議江北各縣聯築淮·泰·揚·泗·海·灌·路綫案、議決、由關係各縣局相互設計、（丁）高郵賈成春提議呈廳訓令運河局、即日興修春工、以固河防案、議決、通過、

常熟

■組織錫虞輪船公司

本邑與無錫交通、向來僅藉航船往來、乘客頗感不便、近有錫地之竇魯沂、本邑之李治平等、爲謀兩縣交通便捷起見、特集股組織錫虞輪船公司、購置輪船、行駛錫虞兩埠、經過航線、已定北澗·陳墅橋·黃莊·大河鎭等處、一俟兩縣當軸批准立案、該輪即可開行、

■賭徒接連自盡

本邑賭風甚熾、城內西弄某姓、（去臘被某軍一度捕提）南門外某姓等、尤著名賭窟也、每晚輸贏、動輒五六千金之鉅、一般賭徒沉溺其中而受害者、不知凡幾、昨（廿二）有本城童某之子、在某賭窟輸去二千七百餘元、一時無法償還、且恐乃父詰責、是夜回家後、服燐寸數匣、以圖自盡、及至翌日晨、始經家人覺察、立延西醫救治、則已無及矣、又縣南街開設衣莊之金某、生平亦嗜賭、近賭運不佳、自舊歷新歲迄今、屢賭屢北、所負已達六千金以外、心中怨忿之下、亦於前日自縊而死、

南通

■呈報飛雲輪被刦情形

通州大達內河小輪公司飛雲輪拖、在泰縣姜堰附近被刦、已誌本報、刻該公司具呈泰縣政府、請緝盜贓云、竊敝公司達沂輪船拖帶飛雲拖船、於三月二十日、由揚州開往通州、晚十句鐘、行經距葛港西里許地方、突有盜匪約三十餘人、排立兩岸、槍聲齊發、喝令停輪、槍傷舵工陳恒貴腿部、勢甚危險、不得已停輪、盜由小船擁上拖船、開槍示威、大肆搜檢、查刦去寄款揚州潤通寄曲塘厚大五千元、又揚州復興和、寄曲塘源茂三千元、又泰縣元豐、寄曲塘管記四千元、並敝船帳房內售票水脚洋二百五十餘元、四共一萬二千二百五十餘元、適駐蘇陳莊警備隊高排長巡哨、聞有槍聲、跟蹤開槍追捕、盜知緊急、即開槍呼嘯攜贓、登陸逃去、遺下盜船一艘、已由高排長檢驗帶回、查葛港在姜堰市區內、除報請姜堰公安分局、派警兜拿、並請分局長落船履勘、電詳鈞府外、爲此呈請鑒核俯賜迅予緝盜贓、實爲公便、

■派隊赴啓東剿匪

啓東縣共匪、近與海盜聯合擾亂、袁縣長特派施宗道來通告急、聯防區長陳聯璧、當於（二十二日）午、派公安隊馳往剿辦、

■聽委來通調查紗工

農工廳以大生紗廠工潮、派周覺生、陶杲人來通、會同在通徐榮·戴蓉兩委、妥爲調解、

鎮江

■大通刦犯移縣訊辦

上海大通公司被刦案、經鎮江臨時治安委員會、在南馬路長安巷拿獲劉宗義一名、並嫌疑犯數人、已誌前報、茲悉該經研訊、並未供認、惟臨時治安委員會、以該會不便久押人犯、特備函將劉等送交丹徒縣政府收押訊辦、

六合

■匪勢猖獗之防範

縣政府於二十一日據西鄉竹鎭集保衛團團總高雲程報稱、該鎭毗連皖省來安縣地方、被匪首高八所部千餘人、佔據騷擾、現正與官軍相戰、誠恐潰敗竄入、請爲預防、當經劉縣長（水樓）令派公安隊長潘蔭椿、率隊士數十名、於二十二日、馳赴竹鎭施官集等處駐防、並分令西區一帶民團暨保衛團、齊集竹鎭、分駐各地、並於二十三日親往竹鎭坐鎭、相機應付、據云、竹鎭施官附近、已發現匪蹤、又東鄉東溝、昨亦有幼童被架案兩起、並留下接洽地點、限期贖票、

合肥

■妒夫婦被刺一死一傷

合肥東門外耀遠電燈公司旁、於十八晚八時餘、有周姓少婦、及李三麻子者、先後被人暗殺、周婦頸部氣食兩管、被刀割斷、兩手有刀傷四五處、已死於河旁血泊中、李三頭胸手等部、有刀傷十餘處、尙未死、已送醫院診治、據云死者少婦、現年二十二、東門外木灘人、歸巫姓爲婦、因乃夫另有所歡、因與東外福興軒茶館堂官李三麻子有染、爲本夫所悉、遂離異、周婦遂與李同居三河、後爲某排長悉、乃強李三以二百元讓之、李畏其威、乃潛回肥邑、近周婦又另有所遇、李知而責之、勃谿之聲、常達戶外、不意十八晚、周婦在室、突被數人入內、將其戕斃後、舁屍棄於河邊、時李亦由茶館回家、行至木灘、又被該凶手等攔住、用刀亂砍、李情急、大聲呼救、電燈公司工人聞聲出視、凶徒始飛奔逃散、乃將李送入醫院、惟傷勢過重、有生命危險、周婦屍體、十九日仍曝露河邊、現軍警正在嚴緝凶手、

乾坤一劇場

The World theatre.
This is Universal

小春香何不轉學 （老漢）

小春香眞可憐、陪小姐上學、替小姐挨打・這還不算甚麼。碰着一個頑固而最不良的陳最良。講到窈窕淑女君子好逑・只依照原註「窈窕淑女、是幽閒貞靜女子、有那等君子、好好的去求她」春香是一肚皮How we think知識慾極發達的人○便引用三W裏的一個Why字訣○趕着問道「爲甚麼要好好的去求她呀？爲甚麼？爲甚麼？」這時爲Professor者正該把戀愛的眞理、求婚的方法○如何漫漫的輕輕的說一句I love you如何下跪・如何嗅手、如何接吻、如何擠臂、講個仔仔細細・才不愧一位老教授、才不負這兩句經過孔二先生刪訂的好詩經○孔二先生都不曾刪、老陳自不妨痛快一講○誰知他也不知是腹儉、亦不知是臉假○就只大喝一聲「胡撓！」用威力恫嚇、而春香只落得無言而退○

現在不愁了○合衆社美國丹省米非斯三月九日專電「塋公會主教隊洛爾於教堂設婚姻專科、教導青年男女婚姻眞義、宣布內容說「爲開啓青年男女了然婚姻知識○最善之法係設專科明白指示、絕不用掩飾之詞或有所避忌」○這不直捷了當嗎○小春香速速轉學赴美、何必再隨那陳不良受悶氣！

明日戲碼

莊周之道大行於俄國

第二百七十五期

新光 THE EASTERN TIMES 時報

十七年三月廿六日

愛而近路大火　死傷不少婦女

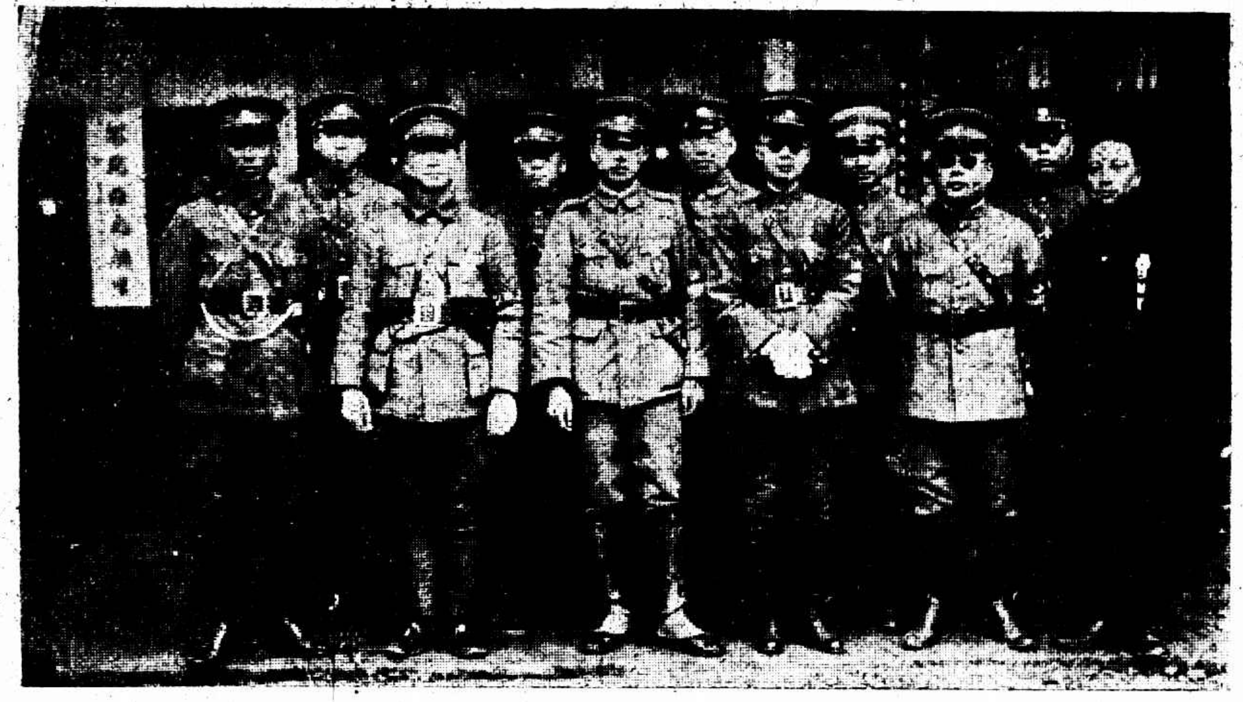

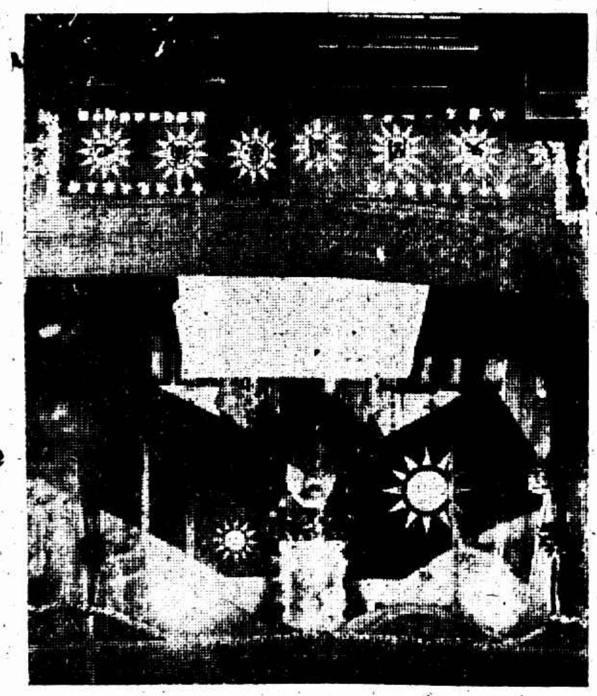

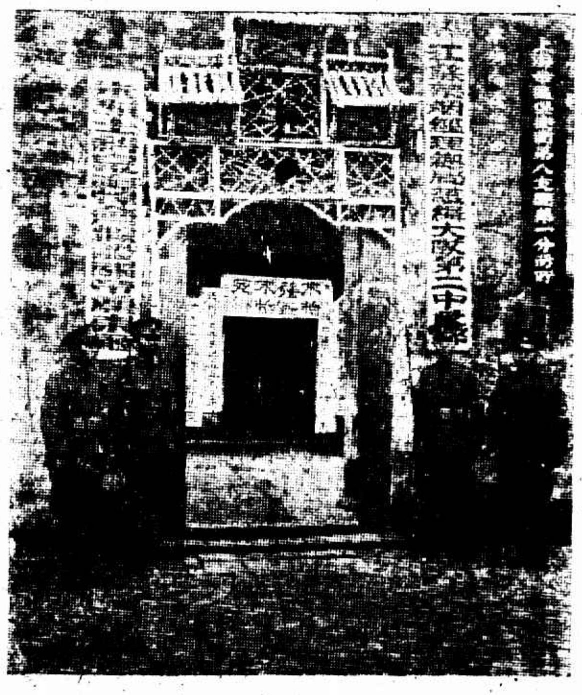

圖畫說明

第一列　江蘇省政府救濟災荒委員會全體攝影　南京懷山照相館

上海愛而近路昨晨大火　參看上海紀載　張有德

第二列右　失火地點

第三列右　接水管入弄救火

第三列中　弄內混亂狀況

上海保衛團團員朱耕泉徐克勳去年國慶日在石皮弄捕盜受槍傷徐診治一月得慶更生朱則不救昨日各界爲朱君舉行追悼會　參看上海記載　張有德

第二列中　徐克勳（右）陳堯三「第五支團文牘」（左）合影

第二列左　朱耕泉之家屬　右姪榮生左子根生

第三列左　參加追悼會各保衛團之代表

第四列中左　追悼會大門

第四列左　追悼會祭台

上海新華學校一瞥　郎靜山

第四列右　高材生丁菊娣女士

第四列中右　教員何琴女士及高材生沈女士

上海紀載

英使北行
寧案交涉無結果

寧案自外交部與英使在滬交涉、互相讓步、已有定議、英使電倫敦英政府俟其批准即赴寧一行、乃英政府昨有電致英使、須取消修改條約及承認兵輪開砲兩款而後批准、外交部以如此則彼方無意讓步、成議遂又推翻、英使已於昨午乘輪北行、由秦王島返北京矣、

財部召集籌餉會議
本月底…在上海

財部通電所屬各機關、現在大軍北伐、亟需籌集餉糈、茲定於本月三十一日在上海大馬路外灘十五號本部辦公處召集會議、共同籌商、希即如期親自到滬列席、不得託詞推諉、並先電復、

軍隊之來去

▲在杭三十二軍開齊 第二十師六十團前夜十一時一刻抵南站、該團長柏天民擬全部開往浦東、嗣因原駐浦東之十三軍三十七師第三團尚未開拔、故祇令第一營於昨日上午六時步行至新瓦場渡江至浦東、其第二營開至普益習藝所暫駐、其第三營暫駐於高昌廟砲台營、一俟浦東第三團讓防後、即行開往、尚有該師師部及特務營、現駐龍華、該軍之獨立營昨晨過麥根路、開往蘇州、並聞三十二軍除第三師現留駐廣東外、其一師二十師現已完全由杭開來矣、

▲三十二軍獨立營二十一師第三團一底、昨晨零點二十二分由閘口掛車十五輛、於九時許開到麥根路、十時十分開往蘇州、中途有一連在南翔下車、一連在黃渡下車、

▲四十六軍轉鎮江 四十六軍第四師(唐星部)昨日由杭分載三列車、第一列載第四師第一團、於上午八時四十六分由閘口開出、於下午四時半過麥根路、轉赴鎮江、第二列專車載該師第二團、於下午一時二十八分由閘口開出、於昨夜七時半過麥根路、轉運鎮江、第三列載該師第三團及師部官佐等、於下午五時〇五分由閘口開出、約夜間十一時半過麥根路、開往鎮江、聞令明日續開第二批、載五師師長袁本浦部、亦分三列車、經滬轉寧、

▲十三軍工兵開出 十三軍第三十七師、除第四團團長姚純仍留駐閘北外、其餘駐崇明、與淞砲台灣之趙錫光之第一團駐蘇州、謝海福之第二團駐浦東、周士達之第三團及駐龍華滬南之師部炮兵營特務營騎兵隊工兵營等、均奉中央軍委會命令開拔至鎮江、轉赴海州、昨日駐滬南麗園路花神廟等處之三十七師工兵指揮部及工兵營共約六百餘名、先於上午六時十五分由南站裝車、開往鎮江、並聞駐浦東之第三團團長周士達及騎兵隊定於今日出發、滬杭路局已在龍華備車三十輛、

預防貨車失竊辦法
機關消息

滬寧鐵路各轉運公司因屢次發生貨物被竊、經開會討論防止辦法、現並函請路局確實保護賠償、由該路車務總管規定防竊五條、致各站員司及各轉運公司云、㈠凡貨物裝卸時各站長暨籌司事人員須負責在場照料、並於貨物裝竣後必須用上等堅固之鐵將車門鎖好、㈡凡貨列車上之實車於未開行及抵到達站後、車務處各員司應須與路警互相合力防護、㈢車務員司對於車場內之貨車、如實車尚未起卸或空車正在裝貨時、須通知路警使其特別注意防護、㈣貨列車行駛時、該車守務必時常前後瞭望、如行經常有發生竊案之地段、尤須特別注意防範、㈤凡貨列車行經或停在沿途車站時、該車守與該站站長須特別注意視察該列車兩邊爲要、如已發生竊案、應即立刻報知該段警務段長、並須迅將發生該竊案之詳細情形具報本處、

追悼朱耕泉情形

市區保衛團第五支團班長朱耕泉於去年雙十節在西門內石皮弄廟宗坊捕盜身死、各界聞之、深爲悼惜、昨日爲團部同人假關帝廟開會追悼之期、各界之到會者、有市政府代表岑德彰、工統會代表江鏈鴻、市公安局二區區長孔廉白、二區二分所長任履平、團部執行委員張庭桂、及姚子讓莫子經各界來賓上海市區保衛團團長李英石、團暨浦東洋涇等處保衛團團員約一千餘人、于二時振鈴開會、先向黨國旗總理行致敬禮、繼向烈士行敬禮、主席報告烈士事略、演說、家族答謝、散會已五時矣、

僑務局改組不確

民心社送來消息、湯文聰談話、僑務局即將改組、并謂該局已呈外部提出國府常務會議議決改爲外部之一司等語、茲查該局並未發過此項呈文、政府議決之說更屬無稽、

遷縣問題
尚在討論

上海市縣區域問題已得有相當解決、惟上海縣政府在市區域內、國府方面以便於行使職權有主張遷移之說、松實上南青縣治討論聯合會常務委員、見省政府主席鈕永建、謂確有人談及將縣政府遷至閔行或曹行之主張、惟國府方面尚在考慮中、

訴訟上協助事項
各縣應迅速辦理

江蘇省政府訓令各縣政府文云、凡遇訴訟上應予協助事項、務須迅速依法辦理、

江蘇禁煙局三成賞
秘密報告……查獲私土

江蘇禁煙總局、因修改辦法、須與各屬商洽、共策進行、特通告各縣分局長、於三月三十日下午二時到局開會討論、又通告各色人等、凡秘密來局報告因而拿獲私土者、准照章先提現金三成充賞、私貨繳出、即予核發、

北橋鄉政局
昨行成立典禮

北橋鄉行政局長、由上海縣政府委任該鄉戴著經、按照組織大綱着手籌備、分爲總務財政公安建設四股、昨日上午十時在北橋鎮鄉公所舉行成立典禮、並宣誓就職、除縣政府派員出席指導外、計到閔行塘灣等各鄉行政局及上海縣建設局教育局區黨部各代表全鄉各公團、各界一百餘人、

大通公司復外交部電
日輪放行後之陳請

外交部部長黃鈞鑒、閱報載鈞部復漢浒大明浒案被難家屬會銜電、乃知鈞部已允日領要求、將所封扣之肇禍厚田、第二丸釋放、并探悉該日輪已於養日出口、曷勝詫異、查該日輪橫行長江、肆無忌憚、圖新大明兩次拉回、聲稱而不讓、既肇巨禍而不救、設無大達公司之大吉輪以探海燈追回、則該丸早經潛逃、嗣案鈞部認交署扣留交涉爲適當、並在本案未經解決以前不得放行、鈞令一頒、舉[illegible]情愛戴、茲忽以日人迭次要求、遽予啓提、雖由日領書面保證、而犯罪物體、既經釋放、交涉消息沉寂、至云私人之物質担保、不若日領以國家機關之資格保證爲有力、則將來交涉之進行、萬一發生阻礙、致使此案無圓滿之結果、鈞部若以我國國家機關之資格、與之力爭、則日領方面恐不免頑抗、查公斷會原爲日領所主張、在該厚田丸扣留期間、因雙方公斷人四人及五人之相持、迭經交署駁議、尚未取決、今該丸被放、日方態度益形強硬、甚則謂此種公斷會爲非合法之組織、若用第五公斷人、即謂之裁判、又必限於該國領事裁判官青木氏之裁判、似此狡猾欺人、無非蔑視人道、破壞公斷、夙仰鈞部以國體人命財產爲重、對於是案之肇禍厚田丸、既認該國領事担保爲國家資格之有力保證、當必俯順輿情、爲愛護四十餘萬財產貨物計、不得不責令賠償、爲哀憐三百數十被難家屬計、不得不要求撫卹、爲警惕原田故意撞沉敵輪計、尤不得不將肇禍船員依法懲辦、不然、則日輪肇禍巨案、已屢見疊出、而華商航業恐不至被日人全行破裂不止、爲特披瀝電陳、伏懇迅予嚴重交涉、並電令江蘇交涉員、轉促日領依照世界公例、速組五人公斷會、其第五公斷人、並不得聘用日人、即日組織成立、秉公處斷、俾是案早日解決以維華商航業、而慰冤魂、不勝懇急待命之至、上海大通協記航業公司叩有

出版

商場

醫林

氣象

財部通令內地稅局
勿再重征附稅

財部通令各處內地稅局局長、多數商人呈稱、執有在滬完納出口附稅收據、經他省各關仍有責令補完在滬出口附稅情事、茲檢發江海關附呈進口出口貨復進口五種護照收據式樣各一紙、合仰該局長暫行試辦、並嚴飭所屬凡執有前項江海關護照收據之貨物、於驗明貨據相符後、應即遵照定章予放行、勿再重征留難、

絲繭同業緊急會議

江浙皖絲繭總公所昨日召集各同業開臨時緊急會議、由黃首先報告江蘇省繭行納結案兩處請求暫緩執行、並公推來靜庵陳蒙坤等八代表赴省請願、昨奉建設廳批令所陳一節、已經提出四十四次政務會議議決、仍照原案執行、所請應毋庸議、並着知各繭行於四月一日以前照例納稅換帖等因、總所已先分函各分公所查照在案、至繼續第三項之請願如何進行、應請討論、公決再會商、次由主席報告浙北絲繭同業會商處提議爲餘盛絲繭共年由長豐絲號經售備餘洋行龍馬牌廠絲三十包、絲款除致尚少銀八千四百餘兩、以致涉訟臨時法院、按當時售與備餘洋行係由長豐絲號出面、而每次收款又須長豐收取、其絲收條又用長豐名義、此項責任究應何方負担、請衆討論、次由沈委員聲述報告該案經過及公所接受該案後之勸解情形、並稱向來絲號對於廠方本有責任、從前曾有兩家洋行發生意外、不能付款、亦由洋行與絲號共同設法照數付給廠方、以彼例此、足見絲號不有責任、況委員謂此案與當過情形不同、前次往往發生糾紛者、係洋行不能付款、今則因長豐絲號有代備餘經手他種放款未償、致餘盛絲款被其扣抵、況備餘曾經聲明並非不付、該絲款單已全部付出、收入長豐絲欵項下、是敷餘盛之絲欵無着、全爲長豐個人之欵項關係而發生、其責任勢必由長豐負担、事理甚明、絕無討論之價值、公決容長計議、

雜糧交易所股東會

雜糧油餅交易所昨日第七屆股東會、股東二萬五千零六十權、由理事長顧馨一報告丁卯年營業狀況、各股東議定本月陰曆十五日起發給股息四釐、旋即改選監察人、朱允長秋景公荣宗敬以得票多數當選、

來函

滬太汽車將加價
商界一覽

滬太長途汽車公司昨開第八屆股東會、表決加增票價百分之五至百分之七、

攝影一得
光社社員之興趣

(北京光社近出一年鑑、內有許多極好作品、開明書店代售、前面劉半農之序、可以當作該社社員在攝影上之興趣)

光社是個非職業的攝影同志所結合的團體、這「非職業的」一個名詞、在英法均作"Amateur"與「職業的」(Professional)一個名詞相對、在拉丁語則爲"Amator"譯言「愛者」、其字出於"Amare"譯言「愛」有些喜歡使弄小聰明的人把"Amateur"一字譯做了愛美的、其意若曰、此字只與美術發生關係、其實字中只有「愛」意並無「美」意、譬如做醫生的而喜歡談數理、做政治研究大學的而喜歡談詩、…以至於打拳、唸佛、玩古董、……不問其所作所爲是否含有美素、只求其所作所爲與其本身職業無關、則其人即爲"Amateur"、

說到「愛」就不得不說到「興趣」、興趣是因、愛是果、興趣是內心的衝動、愛是行爲上的表現、所以Amateur的生活、淺一步說、是愛的生活、深一步說、是興趣的生活、

必須所作所爲完全出於興趣、而又始終不跳出興趣範圍以外的、才是真正的Amateur

所謂始終不跳出興趣範圍以外、意思是說、我們在一件特別嗜好的事物上用工夫、無論做得好也罷、壞也罷、其目的只在於求得自己的快樂、我們只是利用朧餘的精神、做一點可以回頭安慰我們自己的精神的事、我們非但不把這種的事當作職業、而且不敢藉着這種的事有所希求、若以一首七絕而受知於某方伯、奉送贐儀二百兩、這還有什麼意思、做詩是何等清高的事、若因善於做詩而爲某中丞延作幕賓、月致薪金五十兩、這還有什麼意思、但試問上下古今無數賦詩酒風流名士、倘其拈鬚把盞之時、其不作此種希求者、十人中能有幾人、百千人中能有幾人、

不但這種的希求很可笑、便是一般熱心參與賽會的人、也未免有些不值得、參與賽會的目的無非想得名、但假使一件東西做好了、自己覺得滿意、所得報酬已經很不少、又何必要有什麼錦上添花的名、而況既稱賽會、必定有什麼無聊的裁判人、這裁判人並不是我自己、他如何能領略我的心情、如何能評判我的作品的好壞、若然他的好壞觀念與我相同、我自己評判了就好了、何必要他、若然他的好壞觀念與我不同、那是一個眉眼做給了瞎子看、何苦又何苦、如此說、可見真正的Amateur、乃是純粹的「爲己者」、也可以說是最要不得的利己者、

光社並無別種特殊處、所有的只是這一點爲自己的精神、不但這一個團體是爲自己的、便是團體中的各分子、也沒有一個不是爲己的、他們只知道各依着自己的意興做去、並不彼此有學、更說不到學社外的人、他們有意興便做、沒有意興便歇、他們只知道興止、不知道什麼叫進步、什麼叫退步、若然能於有得些進步、乃是度外的收獲、他們並不因此而沾沾自喜、

他們並不想對於社會有什麼貢獻、也不想在攝影藝術上有什麼改進或創造、因爲他們並不担負這種的使命、若然能於有得此什麼種的收獲、那也是度外的收獲、他們並不因此而自負自豪、

他們彼此尊重各人的個性的、無論你做的是什麼、你自己說好、就是好、不容有第二個人來干涉你、(所以每次展覽之前、只恐各人拿出自己的作品來、並沒有選擇或評判的手續)

他們展覽作品及刊印年鑑、只是「敝帚千金」之意、一點、我做成了這麼些東西、愛看的就來看看、不愛看的便罷、一除此以外、**更沒有什麼別種目的式野心、他們不願意參加任何賽會(最近議決)**因爲他們覺得犯不着把這種精神用在賽會上、(其有迫於賽會組織人之情面、以個人名義參加者、社中亦不加禁止)、他們這種態度說得客氣些是「老氣橫秋」、說得不客氣些是「暮氣十足」、「腐敗不堪」、但是、這有什麼關係、他們在根本上就只担負着對己責任、不担負對人的責任、他們對人的責任應求之於他們的職業上、不應求之於職業以外的興趣工作上、

光社的性質是這樣、從光社產生出來的年鑑、當然是個面貌相通的東西、你覺得這光社年鑑和外國攝影團體的年鑑有些不同嗎、你明白光社的性質、你就可只知道它所以不同的緣故了、

戲院	地址	今日日夜開演
大舞台	三馬路	▲夜戲▼ 三本 鎮國 高廷贊
共舞台	法租界	▲夜戲▼ 前部 咬臍郎
上海舞台	四馬路口	▲夜戲▼ [illegible]
第一台	四馬路中	▲夜戲▼ 全本新甘露寺 獨木關 牧羊卷
共和影戲院		歐戰慘史
中華大戲院		亂世忠臣
北京大戲院		海上健兒
百星大戲院		無故名事
通俗大戲院		黑海盜
虹口大戲院		麥雪史醉皇帝
夏令配克大戲院		萬王之王
恩派亞大戲院		十誡
萬國大戲院		銀鎗盜
中央大戲院		茶花女
新中央大戲院		風流寡婦
卡德大戲院		美人關
世界大戲院		紅孩兒
奧迪安大戲院		一箭雙雕
上海大戲院		鐵血將軍
東華大戲院		如意帽
卡爾登大戲院		小弟弟

香煙頭起火
婦女死傷近二十！
瑞倫煙公司昨晨焚燬

公共租界海寧路二千五百五十九號瑞倫煙草公司、開辦多年、其製造廠及棧房、設在愛而近路敬盛里九百七十二號至九百七十五號、所出香煙爲三角牌等、總經理王維裁、現在男女工人、約有一百八十餘名、每日早晨七時上工、下午六時放工、昨晨八時許、女工人正在樓上工作之際、烘煙間中因拿人拋棄香煙頭於煙葉中、突然失火、濃煙火焰、頃刻瀰佈全廠、迨救火車趕到、火勢已烈、樓上所有女工五十餘名、均各奪門而出、奈該處之太平門係向裏開者、且扶梯狹窄、愈擁愈塞、迨救火員設法打開別處門戶、救出衆人、而已有大半女工、或跌仆地上、壓傷身體、或被火氣薰蒸、人已昏迷、經一一扶起、車送同仁・仁濟・兩醫院救治、移時、火勢更猛、至十時許始漸熄滅、廠房全部焚去、各種機件及煙葉亦燒去不少、聞該廠向華業・華商・寧紹・三公司、保有火險、至於受傷女工、有兩名已經斃命、錄其姓氏如下、

▲送入仁濟醫院者 范沈氏年三十八歲、劉榮仙年十三歲、盛張氏年二十三歲、張雅弟年二十三歲、華陳氏年二十六歲、妹妹阿娘年十七歲、王巧雲年十八歲、周阿鳳年十九歲、蔣將氏年二十六歲、張阿興年四歲、王春蓮年十八歲、以上均受輕重傷、潘小妹年十四歲、家住該處鼎元里三百六十一號、傷重已死、

▲送入同仁醫院者 顧金根年十五歲、張愛卿年十八歲、葉定文年二十八歲、蔡三貞年十六歲、王阿毛年十三歲、湯阿巧年十四歲、以上均輕傷、葉阿花年十四歲、家住寶山路義品里八十九號、父名和尚、家境頗寒、不料亦因傷身死、現送入斐倫路驗屍所、（有照相見今日新光）

今晨之火

今晨一時四十分、法租界白來尼蒙馬浪路康悌路口十五號祥昌絲昌、因烘絲起火、延及陽台、經救火會趕車往救、旋於一時半熄滅、

有女年十五
留養在書寓

浙江路新清和一百十四號婦人邵王氏所開之書寓妓院妓女林桂卿房間內、因容留十五歲幼女張阿毛在內、被專查妓院之西捕頭康生與華三道頭郭阿桂查見、將張女帶入捕房、一面禀請臨時法院出單於前晨將邵王氏傳至法院質訊明確、判氏處罰金四十元、並着具保以後不准容留幼女、張阿毛暫送濟良所候其父到案具領、

兄弟訟於庭產難確定
汽水廠鄧禮賓發跡
析遺產兩兄弟大爭

廣東人鄧禮賓生前以夥開汽水廠致富、積資頗鉅、逝世後其遺產悉由長子鄧仲澤執管、而次子鄧文海計算遺產、約有四十六萬、要求乃兄分析、仲澤以無如許之鉅、雙方遂在臨時法院涉訟、曾經一度開庭、以案情複雜、審理未曾終結、前日午後續訊、原告鄧文海之代理律師、以此係析產案、其情形與他案不同、請先確定遺產範圍、鍾庭長諭曰、照原訴遺產大概約四十六萬、而分爲三部份、欲求澈底明瞭、應逐部審理、原告律師即稱遺產總數究有若干、現難確定、故須自鄧禮賓死亡之日起、逐年審查帳目、鍾庭長以原訴至民國八年有遺產十八萬、因就此點訊之、被告鄧仲澤即呈驗年結簿册、自宣統三年至民國七年止、結存七萬三千三百七十五元七角二分五釐、並稱此帳係向香港總廠之帳簿內轉抄、並無錯誤、可以核對、原告律師將被告呈案帳簿十餘册察閱一過、聲稱被告既提出帳簿係往香港轉抄、而其中數本何以係上海帳房所製、此種帳簿、實係被告新近造就、殊難憑信、遂向被告詰問涉帳情形、繼又詰以該汽水廠自改爲股份公司後、鄧氏究有若干股款、據被告答稱、原股本爲三千二百元、民四改組、凡舊股本一千元、改作一萬六千元、故現有股本五萬餘、原告律師將該公司股東姓名股份表一紙與閱、令其逐戶詳細說明、被告多存吐其詞、原告律師乃向庭上聲稱、查該汽水廠創辦時之股本、爲一萬二千元、數十年之間獲利至八九十萬之鉅、民四改組公司、以舊本數爲[illegible]、當紫至五六十倍以上、乃當時以十六倍計算作價款、悉爲被告以他種名義列入股東、一轉移間獲利不資、今表內股本除鄧氏兄弟外、其餘非被告之妻、即被告之子、或被告之化名、故本案紊爭之點、實以此爲最大關鍵、應請注意、復經鍾庭長就表內姓名向被告質訊之下、時已薄暮、遂宣告閉庭、定期續訊、

盜跡

黑暗中盜匪膽怯
老闆中彈・樓門緊閉

潮州人翁國賓、向設押舖於文監師路廣興里口、因營業不振、於上月初八日遷至虹口岳州路底二百十五號半、重振旗鼓、額市招曰森茂、前日爲該店開張第一日、店堂內燈燭通明、滿紮鮮彩、該處居民、平時欲質物者、須至公平路等處、自該店開張、乃均捨遠就近、昨晚九時許、該當已經收市、店堂內僅剩朝奉潮州人翁裕昆徽州人鄒榮生二人、翁則高踞櫃檯、清算其二日來之出入款項、忽有盜匪四人、連袂躍入、鄒知爲盜、即奔至後進登樓呼盜、時該店學徒某正趺坐於灶披內、店主翁國賓於鄒未入後進時、適欲出外訪友、甫舉足出後門、學徒已聞樓上鄒呼盜聲、乃急呼告國賓、國賓方欲退出後門、竹籬外突有槍聲一響、彈中國賓右頸、其時店堂內四盜、似未發見鄒朝奉登樓及呼盜聲、出槍嚇禁翁裕昆聲張、又逼令開啓鐵箱、將箱內鈔票銀洋約百餘元攫取、方欲登樓、樓上翁妻及鄒榮生急將樓門關閉、一方大鳴警笛、一方將電流總樞紐關閉、登時全店黑暗、盜不敢擅樓、因後門外把風盜已經開槍、恐捕風聲追至、相率逸去、嗣經匯山捕房聞警、飭探到場兜拿、盜已遠颺、乃將受傷之翁國賓車送同仁醫院醫治、

堂倌尾追
盜逃無踪

昨晚十時十五分、法租界新橋街一百六十二號聚源館飯店、突有盜匪三名侵入、爲首者頭戴瓜皮帽、身穿藍布袍、餘二人亦穿長衣、各執手槍、嚇禁櫃檯上收帳員聲張、當即將抽屜抽開、刦去鈔票銀洋一百餘元、攜贜出門向北而行、店內有堂倌某、尾之而出、見盜至新橋街愛多亞路口、即折西入匯芳汽車公司西鄰聯珠里即文德里、乃即返身至馬路中心、狂鳴警笛、時適有法捕自西向東巡邏而來、聞聲趕至、詰悉有盜匪逃入、乃即一面報告捕房、加派中法探捕搜捕、但歷時半句鐘、仍無所得、

警報

▲新碼頭 南市新碼頭百祿里三號某姓家、昨晨六時餘、突來盜匪九人、各執手槍、闖入內室、計被刦去大洋數百元、皮袍一件、以及價值數百元之金飾、

▲久記碼頭 昨日上午六時許、有振大布號之陳大生駁船停泊久記碼頭、忽來操江北音之盜匪五六名、駕一小舟而至、上船出槍恐嚇、將陳與其妻身上之現洋七十餘元、金戒兩隻、布二十餘件、刦之向浦東逸去、

▲福建路 昨晚八時三刻、有盜三名、侵入福建路十三號某店、二執手槍、刦去鈔洋飾物値洋一百十四元、

審訊

■五盜供認在租界犯案 特別市公安局日前緝獲盜匪湯祥生沈小虎王大郎陳小毛池福福等五名解訊在案、茲經新閘捕房得悉、以湯等在公共租界亦犯刦案、乃於昨日由捕頭飭派包探王永俊、西探脫老特、前往市公安局、將湯等五盜提回捕房、詰問之下、除承認於二月十號持械糾黨搶刦甘肅路德興坊六百八十四號解元會銀洋三十五元外、並供出路刦案多起、捕頭諭着押候解送臨時法院訊究

■分贜八元西牢一年 法新租界貝勒路某煙紙店、於上年冬月間、被盜五人持械侵入店堂、刦去現洋一百餘元逃逸、當經事主報捕請緝、業由法捕房包探拘獲此案關係人陶阿弟王阿毛顧阿六秦小山胡老三婦人徐桂芳等六名口、一併帶入捕房、前日解送法公堂請究、原告金炳生投訴當時被刦情形、詰之陶阿弟供向以倒賣爲業、上年冬月間因事行經貝勒路、目見在逃之朱才田月光老潘等至原告店內行刦、後來分得贜洋八元、囑勿聲張、惟事前實未約同往搶、王阿毛等同供雖與朱才田相識、不知行刦之事、中西官判陶阿弟押西牢一年、期滿永遠出境、王阿毛顧阿六兩人永遠逐出租界、徐桂芳出境一年、秦胡兩人無干開釋、

緝獲

續獲溥益紗廠刦案盜黨

西蘇州路溥益第一紗廠、本月十七日被盜侵入、持械刦去鈔票銀洋二千四百十六元、業經老閘捕房緝獲是案盜匪夏永金等男婦十一名口、解送臨時法院訊押在案、昨經包探崔誠克等在勞勃生路英華里附近續獲同黨泗陽人徐春波一名、帶入捕房、捕頭諭飭押候併案解辦、

王阿二四馬路上再難逃

匯司捕房華探長陸連奎、昨日在福州路查獲盜匪王阿二一名、帶回捕房、查得王盜專在公共租界搶刦居戶財物、遂稟明捕頭、諭候調查犯案、再行解訊、

幸虧打刀
鐵匠大便宜

閘北大統路顧盛興鐵匠店夥笆阿居、因與海昌路種菜園之王順江周小毛等、挖掘泥土起釁、糾合同夥錢寶生王堯紀等十四人、往與王等打架、被警拘入四區、以原被各有不是、分別判押五天二天以儆、但遲晨有閘軍一師四團第一營二連特務長范得勝暨四團團部旗官陳子韓二人、持片請見梅署長、謂本團有軍用刺刀三千把、命該鐵店承打、現因店夥被拘、勢將延誤交貨日期、請爲變通辦理、梅署長以既有上述情形、案關延誤軍需、自應變通辦理、遂命將笆阿居等一干人、准予即日提前釋放、以利軍需、

撕票綁匪兩名就逮
公安局定期請引渡

南市瓜街黃義泰棧元檀香號主黃憲武被綁後、被匪撕票、特別市公安局一區一分所、前已傳到關係人送請總局第三科研究、茲悉此案要犯・現由公共租界逐思威路捕房捕獲李兆甯周漢章兩名、經督察所長得悉後、已呈准該局長定於本月二十九日（即星期四日）仍由巡官周傑持文赴臨時法院要求引渡歸案訊辦、

綁匪…逃

前晚十時許、南市一區第一所車濟川所長、接得閘北四區總署電話、以據駐紮閘北方面之十三軍第十七師第四團第二營夏副官報告、南市大通碼頭大通輪船、由通州來滬、上有綁票匪徒數人、請爲協拿、隨於昨日上午十一時、夏副官即帶同護兵至該所、會同通知浦江水巡隊吳隊長、該派隊士偵探周松林等、在彼守候、迨該輪到埠、即登輪實施查拿、詎該匪等已在中途逃逸、故未拘獲、

床頭金盡

靖江婦人孫王氏之內姪女劉巧弟、年尚標梅、近與陳老二發生曖昧、本年舊歷正月十六以假出看燈爲由、乘間潛逃來滬、但陳係一窮措大、未幾床頭金盡、竟將巧弟價賣於人、該女受辱、後悔不及、當即致函該氏乘輪來滬、不料在大通碼頭上岸、巧與陳老二相遇、遂被扭控一區一所、判送地方法院訊辦、

俄共黨
解南京

共產黨嫌疑人薩代德斯基波爾那可夫兩人、在滬秘密工作、爲市公安局拘獲、解送地方法院訊辦在案、茲悉該院因反革命案件中央政府已有明令、歸特種法庭審判、對於此案未便受理、特於昨日備文飭派警目許金清率警將兩俄犯押乘火車解往南京特種刑事法庭訊辦、

俄英人販軍火
葛珊落夫徒刑三月

虹口捕房西探長司帝脫、與一百二十四號西探、並華探李國揚、於本月十六號晚九時半、在蓬路一百三十號屋內、拘獲私販軍火之英國人落來一名、俄國人葛珊落夫一名、抄出手槍一支、子彈廿五粒、落來解送英按察使署訊究外、將俄人葛珊落夫解由臨時法院訊押在案、前晨由院提訊、即據西探長司帝脫投訴案情、並稱、得到該屋內有人販賣軍火後、即遣華探先往購買、我隨後趕到、將兩被告拘獲等詞、詰之被告葛珊落夫供稱、家住北四川路十六號、此項槍彈、係已獲英人落來之物、伊因有急需、將槍押在我處、是日其派人送來一信、謂該槍有人要買、囑我送至蓬路一百三十號取款、其出賣與誰、我並不知道、我向做洋貨生意、來滬十年、素來安分、求有、並延律師辯護、又據英人落來供稱、在英按察使署我已承認、該槍是我出售、推日前內有急需、押在葛珊落夫處、是日確曾致函囑其將槍送來覓款出售之事、其並未知情等詞、推事核供、判決葛珊落夫處徒刑三月槍彈沒收

汽車廂內有機關
罰一百元…原車沒收

汽車夫本地人張盆生、於本月廿一日上午四時、駕駛七千三百〇四號汽車、在其昌路碼頭徘徊、爲一千一百七十九號華捕查見、上前詰問、始悉該汽車夫尚未向工部局領取執照、遂將張連車一併帶入捕房、在該汽車坐墊下抄出七千六百九十二號照會牌子兩塊、並查得該車內設有秘密機關、形似裝運違禁品者、當經捕頭諭准張存洋五十元保出、汽車暫存捕房、前晨由臨時法院研訊、即據西探長潘林士與一千一百七十九號華捕相繼投案、稟明查獲情形、並稱該汽車暗藏機關、定係裝運違禁品所用、現調查此種機關車輛頗多、專供若輩私運違禁品者、且被告並未捐領執照、遂將搜獲照會牌子二塊呈案請究、詰之被告供稱、在法租界楊儷青家爲汽車夫、已經三年、楊家有汽車二輛、一爲二千八百三十九號、一爲七千三百〇四號、均在修理、七千六百九十二號汽車、係東家之友顧姓所有、是早因東家須往漢口、故向顧姓借得、由我駕駛、送東家至其昌路碼頭上船、因時尚早、仍然回來、第二次送去時、因忘卻要件、故仍駛回取物、致有三次往返、至七千六百九十二號照會牌子藏儲、因我對於此牌號並無開車執照、是以將自己之七千三百〇四號牌子掛起、以免糾紛、其車上之機關、係專貯銀洋所用、以免危險、並延外國律師代辯、經周推事核供、判決張盆生處罰金一百元、汽車沒收、

婦人向愛的路上走去
結果同入公安局

青絲截去 逃入尼庵

泰興少婦 周氏、去年由原籍來滬、入董家渡寶成紗廠作工、旋與同鄉人孔長發姘識、爲其長兄周振侯（住閘北海昌路永慶里三十五號業機廠）知悉、將氏帶回原籍、送其夫家、其夫知氏不貞、將其青絲截去、迫入尼庵爲尼、氏乘隙逃回娘家、嗣遇其姘夫孔長發、復隨之私遁來滬、匿居閘北邢家宅路華康里三十號、旋爲其本夫偵悉、向岳家索人、當由氏之長兄周振侯日前在邢家宅路查獲、欲扭孔長發投控警局、孔請人調解、願出洋五十元交周買氏爲妻、先交三十元、其餘俟日後再付、詎該氏尚有兩兄、一名周振龢、一名周振吉、在本埠南洋影片公司爲茶役、一名周振□、住海昌路拉車爲生、偵悉乃兄獲意外之財、昨日亦相約往孔處每人索取三十元、孔不允、扭控五區一公安局、飭警將周振侯及氏拘案訊問一過、即解司法科轉送法院核辦、

兩宵同宿 願結白頭

住居滬西小沙渡東京路七四九號之江陰人趙順根、有女金華、年方二九、已嫁同鄉劉炳華爲妻、本月八日、劉攜妻來滬、女即投住父處、詎未數日、女忽失踪、其婿連日逼索、趙四出尋訪、前日忽有比鄰蔣坤生聲稱、女已有着落、確係被人拐去爲妻、前途願出洋一百元爲身價、請向前婿設法索還婚書另嫁、趙遂疑將所拐、扭控四區派駐所、轉解總局、旋由警拘獲是案關係人沈和尚及婦人沈王氏、訊據沈和尚供稱、王氏係氏之妻、家住勞勃生路九六五號、十餘天前、由蔣坤生領一女子名趙金華者至我家、欲覓與我子通根續爲妻、我允之、身價尚未說妥、越兩日、我子即將女帶往鄉間、旋聞悉該女子來歷不明、恐招禍端、即往鄉將女領滬以備交還、詎知翌日女即私逃、不知去向、現我子尚在鄉間、梅區長乃令一併還押候核、昨日經巡邏警劉岐山高占奎四區偵緝隊偵探馬如龍會同捕房包探、在公共租界東新橋地方、將該女趙金華拘獲、據供由蔣領我至沈家、我甚愛沈子沈根續、故跟伊至鄉、連宿兩宵被沈根續之父帶之返滬、次日我即私逃、借住於卡德路小姐妹家、今在東新橋游玩、被拘來署、奉判全案移送地方法院核辦、

一條破襖請質二萬元
盜匪械刦南市安定當
崗警岳鵑書鎗傷甚重

小南門王家弄安定典當、昨日下午一點半時、突有北方口音者三人、手持白洋布破襖一條、向櫃上付質、欲典洋二萬元、另有一盜、以舊棉袍一件求典、需洋六元、當由櫃夥給洋兩元、勸其速去、詎該三盜一躍而入櫃內、即將櫃友所儲鈔洋分別搜刦、共計二百二十一元、站防該當之一區三所第八崗巡警岳鵑書正發上前拘捕、當遭盜匪槍傷邊右嘴唇、其子彈射響左右面下盤牙、故將盤牙三四枚擊毀、其牙床頓成一洞、痛極倒地、該典即以電鈴報告、一區三所所長金殿揚聞警、立率巡官長警武裝馳往捕拿、當場拘獲跡涉嫌疑之王彬陳根大吳根元等三名、並在該典內檢獲盒子砲彈殼二枚、一併帶所、又飭傳該典夥友程臣甫程士新汪番玉汪少先等到所、一面由巡官將傷警車送南洋醫院療治、當因子彈並未透出、故由該院醫生偕同該巡官將傷警復送北市新橋街實興里十七號張姓醫生處用愛克司光察看、並無子彈踪跡、是以復將該傷警重同南洋醫院診治、一面將三名並彈殼及在王身畔抄出各物、連同該典夥友程臣甫等四人、一併申送公安局澈究、按王彬今年廿八歲、直隸人、身畔抄出內有徽章二枚、上書吳江縣禁煙總理分局護緝隊上兵字第九號、及江蘇禁煙總理總局二等兵護字第廿八號護緝隊第一中隊第三排九班等字樣、陳根大年廿六歲、無錫人、住東王家弄、業茶房、吳根元年廿三歲、上海籍華人、住何家弄、業泥水匠、茲將一區三所呈報市公安局原文錄後、

竊本月下午一時五十分、所長正在辦公、突聞小南門安定典當在職所辦公室內安裝之電鈴、忽然亂鳴、知有盜刦事發生、除電鈞局偵緝隊一區外、當即率領官警飛馳前往、迨抵該當門首時、即聞槍聲一響、比有身穿灰色軍衣人倉皇逃至對門陳根大家、立即捕獲、復至該當內營見職所第八崗警岳鵑書頭部受有重傷倒地、當時聞得盜犯逃至對門陳根大家內、比至陳宅、見陳根大正在脫去棉袍、問其盜犯匿居何處、堅稱不知、即將陳根大及在室內之吳根元等一併帶所、除將傷警送院診治外、並飭安定當夥友程臣甫等一併到所候質、當經所長訊問據典夥汪少先供稱、先有在場之兵士一人、手持舊棉袍一件、要當六元、我出二元、該兵不允、又不去、未隔一分鐘、即有盜匪二人均操北方口音、手持破襖一條、欲當二萬元、並將盒子砲竟欲射擊、我們見此情形、知非善類、即入店後按電鈴報警、惟此時崗警亦已趕到、即聞槍聲、而一盜即躍入櫃內、在帳台上搶去大洋約二百餘元逃逸、我等因駭極心慌、餘事不知等語、復據該夥程臣甫程士新汪番玉等同供如前、復訊軍人王彬供在禁煙局充護緝兵士、因在內質當、餘語支吾、問其住在新北門何以到小南門質當、則更語塞、當在身畔搜出禁煙局徽章一張、當票二張、大洋三元、小洋八角、銅元二枚、皮夾一只、實之陳根大吳根元供在安定當對門居住、不知盜刦之事、所長復派警詢問受傷警尚能言語、並在安定當內檢獲盒子炮彈殼二枚前來、竊查該兵手持舊衣質當、有意不去、後盜匪即來、並監視崗警行動、必與該盜等同伙無疑、幸職所去警尚早、幷無搜刦消息、亦未可知、事關夥刦、理合連同原告安定典夥汪少先及被告等七人、一併轉送鈞局、仰祈局長飭科訊辦、至職所崗警岳鵑書、身受重傷、生死未卜、應如何獎勵之處、伏乞批示祇遵、

姘婦…女婿
棉花店主控其吞款

廣發興棉花店主婦王孫氏、王聚興棉花店主王阿弟、陸順順棉花店主陸阿本、唐順興棉花店主唐銀泉、金森大棉花店主金春生等、同延律師具狀臨時法院略謂、前與廣發興店主邵蘭生合夥承包羼興棨軍衣棉花生意、有公款三千六百元、公推邵蘭生保管、本年一月十二日邵病死、該款被邵婿陳寶根及邵之姘婦邵董翠取去、請求傳案訊追、昨日午後集訊、邵董翠亦延律師代辯、否認得有該款、據王孫氏訴稱、廣發興本係我翁王阿金所設、我姑則係姘子、與邵蘭生姘識、嗣我翁逝世、蘭生乃來我店、我亦以翁禮待之、蘭生故世、經摺乃爲被告取去、又據王阿弟訴稱、我祇與廣發興合夥而不預聞、經摺原係蘭生保管、死後被陳寶根取去支款、現該店則歸王孫氏開設、詰之陳寶根承認收到洋二千餘元、爲邵蘭生之喪事費用、並延律師代辯、原告律師證明彼之喪費、祇用去二百餘元、鍾庭長諭本案辯論終結、候定期宣判、

凶犯…旅館中
暗殺案沈菊生

去年八月二十四號、有查阿二者、在新閘路遭人暗殺身死、該案凶犯迄未拘獲、直至昨日、經新閘捕房包探張安康偵悉是案凶犯本地人沈菊生、匿迹廣東路一百七十七號老天福旅館三十號房間內、遂稟明捕頭、協同西探長亨利密往按址將沈拿獲、帶入捕房、捕頭諭飭押候查明解究、

定貨糾葛案 仍着試行和肴

大德絲號主鄭耕餘、被瑞士商慎餘洋行控告定貨糾葛、請追損失、經前公廨判決鄭耕餘敗訴、後鄭不服、在交涉公署之華洋上訴處提起上訴、由該處集訊之下、對於原判决、以未詳叙理由、發回臨時法院更新審理、迭經吳經熊推事開庭審查事實完畢、昨晨開始辯論、被告人鄭耕餘由陳霆銳律師代理辯白、其要點以當時交易、概係孫榮初所爲、其時孫已由鄭辭退、而非大德之跑街、故孫之行爲、鄭實不負責任、因其係冒大德名義、而與原告交易也、繼美國律師將陳所辯、逐層駁復、而歸結於被告不能卸責、孫榮初不到、由伍律師代理參加、該律師將孫受雇於被告之時、詳爲聲述、以發生本案糾葛之時、孫猶係受雇於鄭之日、凡與原告之交易、均係代表大德、皆有事實證明、請求庭上明察、辯論既終、吳推事宣諭本案暫保留判决、仍着兩造出外試行和解、

三種書 沒收……罰鍰

總巡捕房刑事檢查科華探長薛志良、偵悉福州路現代書局出售之「女性衝動」「紅墳」「醜惡臭透」等書、文字污穢、有礙風化、遂稟明捕頭奧老克、轉稟臨時法院、發出搜查單、往該書局抄出上項書籍數本、帶回捕房、並飭傳該局股東洪雪颿、經理盧昌言、於前晨至法院候訊、由梁推事研訊、洪雪颿延江一平律師到庭代辯、盧昌言供、並非自著、代人售賣、此書係[illegible]、梁君論盧處罰金三十元、洪雪颿無罪、書籍沒收、

平涼路上 女工險喪身

楊樹浦匯通紗廠女工頭王荷芳、（即王蕭氏）家住龍江河匯德里一六三〇號、夫名和尚、亦在廠中工作、前次匯通發生罷工、荷芳從中調解、爲一方所不滿、昨晨七時許、突有三人闖至王家、入門後、先詢問王荷芳在家否、王氏聞聲答應、來者續云、廠中沈先生召你去、王氏整衣隨之同往、行經平涼路時、三人中忽有一人拔出手槍、向王氏轟擊、結果、命中二槍、一在左手直指間、一在左腿上、凶手逃逸、由捕房派探送入廣仁醫院看治、聞王爲浦東人、今年三十七歲、

捉姦！提姦 一片聲打 錯了錯了 苦了鄉人

住西鄉虹橋鎮西松界地方之水泥匠周毛囝、伊妻費氏、雖屬鄉婦、貌尚可人、素知其妻不安於室、奈無證據、前日周出外工作、佯說今晚不回、及晚八時許、突然返里、竊聽家內果有男子與其妻談笑聲、怒不可遏、叩門急進、推室中無火光、難認姦夫爲誰、則亂罵亂打、聲達戶外、鄰右金阿虎趕至訊問、突被周毛囝當頭一棒、擊痛右肩、大呼晦氣、時則姦夫已乘間逸出、周妻恐遭毒打、亦連夜逃走、昨晨周毛囝以捉姦不遂、反而失妻、憤而吞服鴉片、以圖自盡、事經旁人察破、即抬往上海醫院施救、

好了鄉人

住大統路[illegible]德里四號擱樓上向業挑賣條子布之王菊生、昨晨因病家居、時有素所認識之某氏婦、親送所欠布款二元四角至該擱樓上、被氏夫之友人某甲所見、返告氏夫、乃夫懷疑其妻與菊生有曖昧行爲、頃刻邀集五六人、前往捉姦、並將王鬨毆、後經鄉人出面證明、一場風波、始告平靜、

形形色色

修養四角

朱步祥、鹽城人、拉車爲活、昨在鸞古路被華車夫葛阿生撞壞車輪、由巡警拘入四區、經梅區長質訊之下、判葛阿生賠償修費洋四角外、並罰洋一元以儆、

首先加暴

住恒通路鬧人顧福官、拆故車租貸業、昨扭德昌雜貨店主甯波人趙福發至四區控稱、有車夫某甲、攜一玻璃瓶、向該店沽酒、民需借箱之櫃臺上與甲結算車租、詎趙破口辱罵、以甲之酒瓶擲傷民手流血、請究、經梅區長質訊之下、以兩造各有不合、姑念爭受有傷、免予處罰、[illegible]

鈔幣五十

江北人朱大子李余仁、於本月二十一日晉入蓬路二二八一號日人納吉士家、竊取鈔洋五十元逃逸、昨被該日人查悉、報告虹口捕房、派探將朱拘獲帶回捕房、押候解究、

愛女被拐

滬西引翔港南吳家角農民吳吉林之十三歲女孩吳秀寶、去年陰曆十一月十九日、在引翔港三星毛巾廠地方、爲人拐去、遍尋未獲、前日吳據住該處曹家興之趙九生張和尚二人指稱、係住北四川路[illegible]之甬江女子洪寶貞所誘拐、當率其子吳違生往將洪寶貞扭送警局、[illegible]

攜妻同往

[illegible]

牌九麻雀

[illegible]

迷路兩孩

[illegible]

客人吸食

[illegible]

逐婦毆打

[illegible]

昨日引翔鄉賽馬之成績

第一次（香港馬）練習 賽九法郎

	馬名	騎師	負磅	彩票
一	立得爾頓勃魯 Little Drummer	吳麟江	[illegible]磅	[illegible]張
二	麥特黑特 Mad Hatter	葛慎良	[illegible]磅	[illegible]張
三	考立勿老活 Cauliflower	蔣稚惟	[illegible]磅	[illegible]張

總時間一●四一·[illegible]
獨贏 八元六角
馬位 （一）六元七角 （二）十[illegible]元七角 （三）十元六角
搖彩 （一）[illegible] （二）[illegible] 角（三）四[illegible]號八十八元六角
副彩 十張各得洋二十元號碼如下 四九 一四一 [illegible] 九六 一 三四 八七 四八〇 二六九 一八二 四二九

第二次（甲種馬）賽半里

	馬名	騎師	負磅	彩票
一	喬其 George	[illegible]	[illegible]磅	[illegible]張
二	西屋啓 C.O.D.	黃清濂	[illegible]磅	[illegible]張
三	果而韓屢 Gold [illegible]	諾德	[illegible]磅	[illegible]張

總時間一●〇[illegible]
獨贏 十二元四角
馬位 （一）七元[illegible]角 （二）[illegible] （三）[illegible]
搖彩 （一）四〇七號七百四十八元[illegible]角 （二）[illegible] 角（三）四[illegible]號一百〇六元九角
副彩 九張各得洋二十元號碼如下 六六 [illegible] 七七七 六九七 二八九 [illegible] 一〇

第三次（插會馬）賽一里

	馬名	騎師	負磅	彩票
一	勃立其 Bridge	包洛克	[illegible]磅	[illegible]張
二	變皮西色根 A.B.C. II	黃清濂	[illegible]磅	[illegible]張
三	惠士勝色根 Wilton II	童振清	[illegible]磅	[illegible]張

總時間二●[illegible]
獨贏 八十七元八角
馬位 （一）十六元[illegible]角 （二）七元四角 （三）七元九角
搖彩 （一）七六〇號九百六十元〇九角 （二）三一九號一百七十四元 （三）四四[illegible]號一百三十七元二角
副彩 八張各得洋二十元號碼如下 八五九 [illegible] 二〇九 八三三 一六九 五六三 四九三 八九七

第四次（乙種馬）賽七法郎

	馬名	騎師	負磅	彩票
一	克立司麥司御爾司 Christmas Chimes	[illegible]	[illegible]磅	[illegible]張
二	軋倫麥克 Grand Mark	坤山	[illegible]磅	[illegible]張
三	落脫福 Lot Four	烏格洛夫	[illegible]磅	[illegible]張

總時間一●九八●[illegible]
獨贏 十一元九角
馬位 （一）八元八角 （二）八元八角
搖彩 （一）七〇四號一千一百〇九元三角 （二）[illegible] （三）[illegible]
副彩 一張得洋二十元號碼如下 四六五

第五次（插會馬） [illegible]

第六次（甲種馬） 品克大農 Pink Diamond 伍大 [illegible]

第七次（插會馬） 有司夫爾 Useful 黃灝 [illegible] 紐麥克 New Mark 海滌維去 [illegible] 愛爾威倫 [illegible] 克立空士 [illegible]

第八次（甲種馬）拍賣 老密田煤納耳 Comedy General 海滌維去 [illegible] 羅司瓜子 Rose Quarry 仇大 [illegible] 廣東路 Kwangtung Road 黃清濂 [illegible]
總時間二●〇二●[illegible]
獨贏 二十元〇一角
馬位 （一）七元八角 （二）二十五元八角 （三）七元六角
搖彩 （一）五六元號一千二百十元〇一角 （二）一〇二七號三百四十元七角 （三）一〇九七號一百七十二元八角
副彩 七張各得洋二十元號碼如下 九七五 二〇一 二五七 四六 三 八八一 九 七七

第九次（插會新馬） [illegible]

第十次（甲種馬） [illegible]

第十一次（甲種馬） [illegible]

體育紀載

江中排球第二屆比賽將開始

前日江中排球聯合會、於英華書館開會、列席者格致公學、東吳二中、立達學園、復旦實中、浦東中學、英華書館、廣肇公學、會議結果如下、（制度）採用單循環、（規則）依照八屆遠東運動排球規則、（記分）每校以百分計、每負一次、扣十分、結束後、分數最多者、爲錦標隊、各隊比賽時間地址規定如下、

時間		與賽者	地址
第一次	四月十日下午二時半	格致對浦東	浦東
		廣肇對立達	廣肇
		英華對東吳	英華
第二次	十四日下午二時半	浦東對廣肇	浦東
		立達對東吳	立達
		格致對復旦	復旦
第三次	十七日下午二時	浦東對立達	立達
		廣肇對東吳	東吳
		英華對復旦	英華
第四次	廿一日下午二時半	格致對廣肇	廣肇
		立達對英華	立達
		東吳對復旦	東吳
第五次	廿四日下午二時半	格致對英華	英華
		浦東對東吳	浦東
		廣肇對復旦	廣肇
第六次	廿八日下午二時半	格致對東吳	東吳
		浦東對英華	浦東
		立達對復旦	立達
第七次	五月一日下午二時半	格致對立達	立達
		浦東對復旦	復旦
		廣肇對英華	廣肇

如遇大雨則第六次之比賽改在第二日期舉行、餘類推、

杭州公開籃球比賽將開始

杭州青年會體育部、發起全城公開籃球比賽、茲已報名完畢、該部特於昨日召集各加入團體商議進行事宜、到之江、蕙蘭、一中、宗文、工學院、青年會、中山等、十餘團體、首由青年會體育部主任呂金與報告、次討論章程、後選舉執行委員五人、當選者執行委員長爲呂金與、稽沅副之、書記吳寄璋、委員王楫泉、陳偉、後選舉裁判、程登科當選、定於本月廿七日開始比賽、場所在青年會健身房、

教育紀載

萬竹小學遊藝改期（本埠）

市立萬竹小學、早擬三月間舉行藝術教育運動、因學生人數衆多、乃訂於三月二十四日爲學生欣賞遊藝期、二十六日爲學生家屬及其他來賓參觀期、日昨該校正在陳列各種藝術作品兒童玩具及練習遊藝、預備今日展覽與表演、適天雨不止、遊藝場不在大操場、須以地濕、表演爲難、該校仍訂於今日上午展覽藝術成績、下午之遊藝則改期舉行、並定二十七日爲學生欣賞藝術成績之期、二十八日照常上課、

四角號碼檢字法第二次改訂附說明（續）

我從前發明號碼檢字法和四角檢字法，經於民國十四年五月和十四年十一月先後在東方雜誌第二十二卷第十二號和第二十三卷第三號發表。

號碼法以號碼代表筆畫之數量，祗須記錄筆畫，則無量數號碼可從此自然產生。較電報書上之武斷的號碼，難易相差十倍。當我發明這方法的時候，眞是萬分高興；但後來覺得照這方法，就是一個字分幾筆計算筆數的方法，遇着筆畫較多的字，檢查很費時間，而且其號碼不能在腦筋中想像而得，必須把全字寫在紙上始能計算，這也是不便之一點。因此我便把號碼法拋棄，而改用四角法。四角法的號碼代表筆畫的種類，並非代表其數量，而且祗顧四角的筆畫，不必顧全體的筆畫；因此較號碼法和其他分畫次計算筆數的任何方法，自然要快得很多。

自從這方法發表以來，中外人士來書及在各種刊物內表示好評者八十餘起，請求採用者二十餘起，但我自己終覺得不無缺點。其顯而易見的約有幾件：（一）四角間有不易決定者；（二）筆畫種類有不易決定者；（三）例外頗多；（四）同碼字數間亦有頗多者。所以私心不敢自滿。一面實地試驗，一面另行研究，以期改善。自民國十四年底到現在，兩年有四個月中，經過種種的工作，始形成這個第二次改訂四角檢字法。現在把這些工作略述於左。

（甲）實驗方面

（一）將東方圖書館書名片照原訂四角法排列，該館藏書三十萬冊，都十餘萬種，每種列一片，片數既多，檢查尚極困難。即如四畫之「中」字項下，有書籍九百餘種，無論四畫的字甚多，不易檢尋，即檢到「中」字，仍須在九百餘張卡片中亂找。現采四角法，按碼順序排列，同一號碼的最多不過八種。所以檢查上極爲便利迅速。

（二）在上海最大的中小學校七所實地測驗，從初小二年級起至高中三年級止，每級揀選程度中等及次等生各一人。在半小時內將原訂四角法教給他們；再加十分鐘練習，即以選定最有疑義的六十個字叫他們一一記註號碼。結果則初小二年級學生也很容易明白。

（三）商務印書館營業處有定戶十二萬餘，從前按部首及筆畫排列，檢一戶名需時輒在數十分鐘，且多有檢查不出的。自從十六年十一月采用第一次改訂四角號碼法以來，現在已改編了戶名三萬幾千，其中每碼至多不過括有三個戶名，且屬極少數。故檢查極爲迅速。又該館編[illegible]戶名用外國文者不及中文十分之一，然按四角法檢查中文之戶名，較按字母順序檢查外國文之戶名，約佔時間三分之一，[illegible]。

（乙）研究方面

（一）關於四角位次者 （A）按原訂四角檢字法，四角中最有疑義的就是左下角。所以我將位次改爲（一）左上（二）右上（三）右下（四）左下，循環一周。如此便把左下角排在第四位，倘有錯誤，相差不過在個位，還易糾正。（B）我國文字，除單體外，分爲上下層字和左右邊字兩種。因此，我也曾試驗，對於單體字和上下層的字如「日」「昌」等，將四角位次仍作（一）左上（二）右上（三）右下（四）左下。對於左右邊的如「鐘」字等，則將四角位次改爲（一）左上（二）左下（三）右上（四）右下。[illegible]已無疑義。故（A）項的位次變更，雖可使字形排列較爲整齊，但現在改訂的四角法，因采用複筆及其他條件的結果，排列上已較前整齊，自無須犧牲[illegible]，而兼取兩種位次，[illegible]。基此理由，此次改訂的方法，仍采用原定的四角位次。

（二）關於筆畫種類者 筆畫種類，極關重要。凡記憶上的便利，每碼所含字數的多少，以及四角決定的難易，大都繫着這項。所以我致力研究也最多。由前年發表的四角號碼法過渡到此處發表的第二次改訂四角檢字法，中間已經過筆畫的種類變更過多次。[illegible]

（三）原訂的四角檢字法所定規則[illegible]

（四）關於第五角者 [illegible]，至少須經找出前四碼加上一倍的時間。雖然這不過是一個補充辦法，究竟美中不足。現在發明了第五角，所以這第五碼並不是代表第一種筆畫之數量，卻是代表[illegible]於前四碼加上四分之一的時間；較從前加倍時間的可省去其八分之三。而且數筆畫有時非將全字寫出來不易明瞭。取第五角則可以從腦筋中想像而得，尤爲便利。（這第五角是我的朋友高夢旦先生發明的，高先生對於本檢字法的種種問題，替我解決了不少，合併聲明）。

（五）關於同號碼字數之統計者 按第一次四角檢字法排列，八千八百五十八字共得一千七百五十六號碼，平均每碼容有五個字強。而按此次改訂之四角檢字法，則八千餘字中四角共得二千五百五十七號碼；平均每碼所含不滿三個字。若按五角排列，則共得五千零四十六號碼，平均每碼不滿二字。其詳細統計見上圖同碼字統計表，茲不贅。

（六）本檢字法之弱點與優點

本檢字法之弱點有二：

（甲）對於已識他種檢字法者，須耗費半小時乃至一小時，去研究本檢字法。

但已了解本檢字法之後，則一生可以節省二年之時間。因爲現在人事日繁，不僅讀書的人，須檢查字典辭典和圖書館卡片，就是辦事的人，也有檢查電話簿電報書商業名錄和辦公案卷等之必要；假定一人從十歲起至五十歲止，四十年間每日平均檢查十個字，單字詞語各半。依照上開檢查單字速率表，本檢字法每字較部首法省時一分五秒，（部首法檢不出之字，尚未計算在內）。較筆畫法省時二分二秒，兩者平均，則每一單字節省時間，已不下於一分半。何況所檢查的當然包括詞語在內，本來檢查詞語較單字需時更多，采用本檢字法後，所省時間自然也較單字更多。現在假定每一單字或詞語平均省時二分鐘，並非過當。如此，則一生共節省四千八百六十六小時。按每日工作八小時計算，可節省六百零八日，連星期休假計算，此六百零八日實等於兩全年。

（乙）同形體之字不盡能排在一起

但是舊法部首祗有二百多個。每部容字多至數百，故不能不以同形體並列。本檢字法按五角排列，則八千幾百字可分爲五千多部，每部平均不過兩個字，至多不過十幾個字。再加補充的規定排列，則每字自爲一部，簡直沒有同部的字。所以同形體的字能否排在一起，根本上便不成問題。

本檢字法的優點有四：

（甲）是最澈底的方法

本檢字法中任何條件，均經澈底的研究然後決定。即如字體一項，宋體與楷體不同，而宋體與宋體，楷體與楷體，亦各各殊異。本檢字法雖以楷體爲主，但於所有宋體楷體一切書法的歧異，莫不加以澈底研究，妥爲救濟。所以筆畫種類中第一類包括橫刁右鉤。第二類包括直撇左鉤。第三類包括點和捺等。和第八類之八，第九類之小，無一不含有很深的意義。依此規定，字體無論如何紛歧錯誤，都可一一喻即得。此外一切條件，也經過同樣的澈底研究。

（乙）是最迅速的方法

本法以一部分的筆畫代表全體，以筆畫的種類代替數量；又沒有其他層間的條件或兩可的規定。在理論上，當然是最迅速的方法。

（丙）是最自然的方法

每字的四角都是自然的位置，可以一望而知。不像偏傍筆順等人爲的條件，須有充分的預備知識始能夠利用；而且經有充分的知識，也因習慣的不同或記憶的強弱，而易起懷疑或誤會。所以別的方法，都要有相當程度的人始能學。祇有本法，可使初學的兒童，以及凡能認識十種筆畫的人，都學得明白。

（丁）是最直接的方法

祇要記得十種筆畫，則按字得號碼，按號碼直接檢查，不必依賴其他索引所註的頁數或號碼。

附註（1）商務印書館已照本檢字法重排字典兩種，本年六月底即可出版。

（2）著者前著有四角號碼檢字法中英文本各一種。均已出版。現又以第二次改訂四角號碼檢字法名稱另印中英文小冊各一種。本年四月底即可出版。

（3）本檢字法有著作及發明權。但著作及發明者爲促進文化與能率，自願不受報酬公諸於世。無論何人得依左列條件采用之。

（甲）在采用之目的物註明「采用王雲五氏四角號碼檢字法」字樣。

（乙）不得任意更改或割裂本檢字法（如有改良意見，須函告著作及發明者得其同意）。

（丙）采用前須用書面請求著作及發明者同意，俟得覆書，然後采用。

（一九二八，三，二二，於上海，王雲五）。

姚佐頼 除根白濁丸

諸君曾服諸般白濁丸不靈者不可不試

每瓶二元 小瓶一元 姚佐頼大藥房

總發行所上海三馬路大舞台對面 永安先施及各藥房均有出售

萬惡的梅毒

萬惡的花柳梅毒、在冊術月滋殺之時、雖潛伏血液中者、亦必乘時肆虐、向外發展、於是細嫩的皮膚、受毒菌之破壞、東腫西爛、其痛苦莫可名狀、而毒之蔓延、又在流到那裏、爛到那裏之厲害、諸君自問曾經染過梅毒之害否、及偶涉之、下體有微癢否、有之希即購服

海波藥 以治之、蓋此藥唯一之效力、在能清血 解毒 清血液中之毒質、毒素既清、毒菌絕跡、雖萬惡的梅毒、亦不能再爲我患矣、欲求根本治療者、非服「海波藥」不爲功、

▲清血解毒海波藥 每瓶二元……每打二十元

上海五洲藥房發行 各埠藥房均有分售

商場行市

▲期棉 [illegible]

●紗布交易所十星期登賬價格表 [illegible]

商場行市

釐仍俏

▲洋釐　昨市仍俏、早市爲七錢二分六厘、比上日漲毫六二五、午市七錢二分六厘二五、較前日又增七五、因客路需要頗殷、進出交易大致求過於供、以致市氣向昂、計票中做開票匯統歎一百餘萬、銀行因値星期休業、故無買賣、南北各帮買賣甚淡、成交現洋鈔票等數十萬之譜、小同行出入亦稍不寂、早角早市做六錢一分六七五、午市六錢一分七二五、比前日無異、錢毫早市五錢八分六厘、午市五錢八分六七五、較上日又加一厘七五、蓋近日來源較鮮、買戶似多、加之匯價跌落之故、銅元不定、仍計三百九十三千五百文、衣牌早市二千八百五十七文、午市二千八百五十八文、加三文、角坯上下午同爲二百三十一文、大一文、貼水未更、仍五十五文、

▲銀拆　昨値星期日、各銀行向例休假、故無出入、惟各莊收解各款亦淡、約計四百餘萬、銀拆明顯稍鬆、多數之家放款成拘鍊、凡欠度、拆息仍開一分、

銀價不更

昨逢星期日、倫敦雖中外各銀行西商等循例均事休假、所有國內外匯兌並外國股票等市概無鬆貨、惟大條銀由倫敦來電、近期二十六辦士三七五、遠期念六辦士一八七五、均無升降、歐市平平、中國方面買而復賣、交易稀少、又私賞銀價勿動、日匯見大一二五、實銀價小去一二五、計五角七分二五、英對美匯英對英國同計四元八角八分二五、日對四元七角六分十一辦士三二五、皆未伸縮、日英一先令十一辦士三二五、均大一二五、英倫先令二先令七辦士二二五、未更、

金市敏活

昨日二十五日（星期）金業交易所營業時間向例祗有上午十一點至十二點止一小時、標金市況一漲再漲、大條勿更、實銀穩細、匯兌又見加大、人心頓昂、交易繁忙、同業初進後出、至五月份開盤比上日收市即加一兩二錢、爲三百六十九兩、次減去二錢、後因同業向扒東說、遂漲爲三百六十九兩六錢、至十一點二十分內外美商銀行及正金售出日金六月份一萬元、價七五六二五、乃義頭者條子、故回至三百六十九兩一錢、又加上二三錢、復以賣出者不少、又降去五六錢、迨午刻收市爲三百六十八兩八錢、比較前日計加一兩、一小時間最大價三百六十九兩六錢、最小價三百六十八兩八錢、計有八錢差額、物品開盤三百六十九兩二錢、收市三百六十九兩一錢、銀樓飾金每兩仍是洋五十六元半、

星期日之外棉

昨（二十五日）紐約棉市以本部預測未佳及紐約存棉減少而漲、計各月期價大十一至十八個磅音、現貨大十個磅音、利物浦棉市五月期不動、十月期大•○一辦士、現貨小•○五辦士、孟買停市、本埠棉市亦循例休業、

上週之棉市

上週本埠棉市始以外棉步漲、實銷活躍、致市氣殊爲秀顯、大有扶搖直上之勢、但後以紗市漸趨疲落、外棉亦有停頓之勢、賣多頭紛紛了結、衆之印棉亦有大宗做開、一般市況遂稍稍平疲矣、茲將全週現貨市況分誌於後、

▲現貨　上週現貨交易共做開一萬六千一百六十包、較前週減五百四十三包、到貨計通州花一千六百包、餘姚花八千七百五十包、南市出數十八萬斤、北市六萬斤、收價自五十四元至五十元、茲將開出行花價列下、

花類	最大價	最小價	成交數
[illegible]	[illegible]	[illegible]	[illegible]

上週之紗市

▲期棉　上週紗布交易所漢口標準合計週共成交二十六萬九千二百担、較前週增八萬二千五百担、各月期價比較如下、

	週初之價	週末之價
三月期	[illegible]	[illegible]
四月期	[illegible]	[illegible]
五月期	[illegible]	[illegible]
六月期	[illegible]	[illegible]
七月期	[illegible]	[illegible]
八月期	[illegible]	[illegible]

本埠棉紗市況一週來升降之範圍至巨、期現貨情形亦各不同、蓋期貨初因本月份受某廠商之狂抛、并有預備量收現之空氣、於是蕉落日上、高手勢呈倒掛、各月期均出一百六十兩一百六十二兩八錢、遠月人心亦振作關口、可稱全盛、旋以實交失望、環境影響、日商奪了結、空頭圖乘反動、致週四以還幾如江河之日下、現貨則以春銷已成尾末、祇以價昂、大多屬望、而轉小者又急於求售、市勢遂陷於悲境、至於市面此後之趨勢、實入人殊、惟以大勢推測、能小還是實進比較穩當也、茲再將期現貨分誌如次、

▲期紗　上週紗布交易所十六支人鐘標準先漲後跌、共成交十四萬○八百五十包、較前週增加四萬五千五百五十包、除本月份大四錢外、餘月小一兩左右、茲錄前上週收盤行情比較如下、

	前週收盤	上週收盤	比較
三月期	[illegible]	[illegible]	[illegible]
四月期	[illegible]	[illegible]	[illegible]
五月期	[illegible]	[illegible]	[illegible]
六月期	[illegible]	[illegible]	[illegible]
七月期	[illegible]	[illegible]	[illegible]
八月期	[illegible]	[illegible]	[illegible]

▲現紗　上週現紗市況又呈交滯而價跌、且跌勢參差不一、此是需要淡減關係、上週廣幫採辦大批粗紗、而十六支以上無銷處、如川幫等均寂靜、遂致粗紗跌風細微、而細紗則降落二三兩、市面大體情形委頓則一、上週由廣東漢口江西等帮共辦各牌紗一萬餘包、較前週減少四千之譜、實價跌五錢至三兩不等、附列高低行情於后、

[illegible]

市價一覽

◉匯兌（三月念五日）（禮拜日）銀行對閉無市

◉各國匯價 [illegible]

◉金市 [illegible]

◉銀洋錢市 [illegible]

◉蘇州金銀市 [illegible]

◉蘇州錢市 [illegible]

◉無錫金市 [illegible]

◉無錫錢市 [illegible]

◉滬南米市　昨日滬南各米市價如下 [illegible]

◉滬北米市 [illegible]

◉油豆餅 [illegible]

◉雜糧 [illegible]

◉現貨麵粉 [illegible]

◉無錫米市 [illegible]

◉無錫雜糧市 [illegible]

◉無錫紗市 [illegible]

◉本廠粗布 [illegible]

◉本廠粗斜 [illegible]

◉紗布交易所一星期登帳價格表 [illegible]

◉匯率金銀錢洋銅元銀拆高低表 [illegible]

◉上週上海證券物品交易所公定市價表 [illegible]

◉大連油豆餅也一週比較表價 [illegible]

◉上海證券物品交易所 [illegible]

◉煤油 [illegible]

旅行一覽

◉滬杭甬鐵路行車時刻表

▲滬杭段 [illegible]

◉滬寗路行車時刻表 [illegible]

船期

▲進口輪船報告 [illegible]

▲出口輪船報告 [illegible]

▲長江班 [illegible]

外洋輪船報告 [illegible]

法庭公布

地方法院

▲民事批示 [illegible]

▲刑事判決 [illegible]

▲民事裁決 [illegible]

▲刑事裁決 [illegible]

▲民事判決 [illegible]

臨時法院

▲民事判決 [illegible]

▲刑事判決 [illegible]

▲刑事批示 [illegible]

▲公事送達 [illegible]